EL DIARIO PALENTINO

N.º REFUNDIDO 10.549

Fundado en 1882 y 1890

(Depósito Legal: P-2-1958) Razón Social: «El Diario Palentino-El Día de Palencia, S. L.». Mayor, 99.

(Franqueo Concertado)

EL DIA DE PALENCIA

Director: JOSE LUIS ALONSO ALMODOVAR

Oficinas, (Tfno. 722690). Redacción, (Tfno. 723942). Administración (Teléfono 722333 Mayor, 99

Apartado de Correos, 17

LUNES 15 SEPTIEMBRE 1975

EDICION TARDE

8 PESETAS

Por dos jóvenes que se dieron a la fuga

Asesinado un policía armado barcelonés

Barcelona, 14. (Cifra). — El Gobierno Civil de Barcelona, a través del Gabinete de Prensa de la Jefatura Superior de Policía de esta ciudad, ha facilitado a los medios informativos la siguiente nota oficial relacionada con el asesinato de un policía armado por presuntos terroristas, ocurrido a primeras horas de esta tarde en la Vía Favencia.

El texto de la nota oficial es el siguiente:

"Cuando a las quince treinta horas del día de hoy el policía armado Juan Ruiz Muñoz, de 49 años, se dirigía a su domicilio vestido de paisano, al llegar a la altura del número doce de la Vía Favencia, se le acercaron por la espalda dos individuos jóvenes armados quienes sin mediar palabra y apoyando uno de ellos una pistola en la cabeza, le efectuaron al unísono dos disparos, rematando su acción hiriéndole con una navaja que empuñaba uno de los asaltantes, produciéndole al policía armado una herida en la región occipital, otra en el vientre y una tercera en el muslo izquierdo, cayendo fulminantemente al suelo, mientras los agresores emprendían una rápida huida.

El policía armado herido fue trasladado urgentemente a un centro sanitario, donde falleció a los pocos minutos de su ingreso, pese a los intensos cuidados médicos a que fue sometido.

Don Juan Ruiz Muñoz estaba casado con doña Luisa Gil Antón, teniendo como fruto de este matrimonio una hija, Luisa Isabel, que en la actualidad tiene seis años. Siguiendo su costumbre de todos los días festivos, el policía armado asesinado —que prestaba sus servicios como peluquero en el segundo escuadrón de Caballería de la Policía Armada, faltándole dos meses escasos para su jubilación— una vez finalizado el servicio se dirigía a su domicilio, sito en la calle Bara, número 9, parando previamente, como habitualmente lo hacía, en un establecimiento del Paseo de Valladura para comprar unos paquetes de patatas fritas y churros para su única hija y una vez efectuada la com-

(Continúa en sexta página)

Piden que no se firme el acuerdo sobre el SINAI

Guerrilleros palestinos ocupan la Embajada egipcia en MADRID

Canonización de la primera santa norteamericana

CIUDAD DEL VATICANO. — S. S. el Papa Pablo VI, ha presidido en la Plaza de San Pedro, la ceremonia de elevación a los altares a la beata Elizabeth Ann Deyley, viuda de Seton, fundadora de las Hermanas de la Caridad de San José, nacida en Nueva York en 1774 y fallecida en la misma ciudad a los 46 años de edad. Las fotografías recogen dos momentos en que el Papa, Pablo VI, da la comunión a la señora Anne Of Neiki Hoce, de Baltimore y a Cral Kalia, de Yenkers, curados milagrosamente de dolencias, tras impetrar la intercesión de la Madre Seton, a cuya canonización han asistido.

(Telefoto Cifra Gráfica)

(Información en OCTAVA PAGINA)

El EMBAJADOR, EL AGREGADO DE PRENSA Y EL CONSUL HAN SIDO HECHOS PRISIONEROS

Desalojada la OFICINA DE LA LIGA ARABE, que había sido tomada por un centenar de estudiantes

Madrid, 15. (Cifra). — Un grupo palestino ha ocupado esta mañana la sede de la embajada egipcia en Madrid y hecho prisioneros al embajador, al agregado de prensa y al cónsul, al mismo tiempo que dejaban salir al personal español.

A mediodía, en la redacción de «Cifra», se recibió una llamada, por medio de la cual el grupo de ocupantes facilitó un comunicado en el que se pide, a cambio de los prisioneros, la retirada de la delegación egipcia que se encuentra en Ginebra para firmar el acuerdo con Israel, y que la misma delegación declare que el acuerdo anterior fue una traición al pueblo árabe.

El plazo para que se cumplan estas condiciones finaliza a las doce de la noche y han amenazado con volar la embajada si la policía penetra en ella.

SECUESTRO DEL EMBAJADOR EGIPCIO

Madrid, 15. (Cifra). — Diez coches de la Policía Armada rodean completamente la zona en que está situada la embajada egipcia en Madrid, en la calle de Ortega y Gasset, muy próxima a su intersección con Velázquez.

Las fuerzas del orden portan armamento contra disturbios y ametralladoras amén de fusiles de gases.

Por su patre, agentes de la policía municipal han cortado el tráfico en la calle Ortega y Gasset, desde Velázquez al cruce con Serrano.

Según parece, en el interior de la embajada hay tres palestinos, armados con pistolas.

CUATRO GUERRILLEROS

Madrid, 15. (Cifra). — Minutos antes de la una de la tarde, llegó al edificio de la embajada egipcia en Madrid el embajador de Kuwait en España, acompañado de un funcionario de la misma y poco después salió este funcionario que indicó a los periodistas que el comando palestino que ocupaba el edificio y tenía los rehenes egipcios en su poder lo constituían cuatro personas.

A las 13,06 llegó el embajador de Argelia en Madrid en unión de dos funcionarios de su embajada y se supone que inmediatamente comenzarían las conversaciones entre los representantes diplomáticos de Kuwait, Irak y Argelia para tratar de solucionar el incidente.

El policía de servicio en la puerta de la embajada comunicó a «Cifra» que entre las 11,15 y las 11,30 de la

(Continúa en tercera página)

HOY, 14 páginas, con nuestro SUPLEMENTO DEPORTIVO

LA PRESIDENTE ARGENTINA HA INICIADO SU PERIODO DE DESCANSO

Italo Luder dirigirá el país durante 45 días

BUENOS AIRES. — La presidente argentina, María Estela de Perón, delegó por enfermedad el ejercicio del poder ejecutivo, temporalmente, en el titular del Senado, Italo Luder. En la fotografía, María Estela junto a Luder, durante la transmisión de poderes

(Telefoto Cifra Gráfica)

Buenos Aires, 15. (Efe).—La jefe del Estado, María Estela Martínez de Perón, viajó ayer por vía aérea a Córdoba para pasar un período de descanso, tras delegar anteayer el mando presidencial en el titular del Senado, Italo Luder.

La presidente se propone descansar en la localidad de Ascochinga, en compañía de Alicia Hartridge de Videla., Lía Gonzalez de Fautaria y Leila Vieyra de Massera, esposas de los comandantes generales del Ejército, de la Fuerza Aérea y la Marina, respectivamente.

Según un comunicado divulgado por la Secretaría de Prensa y Difusión, el período de descanso de María Estela Martínez de Perón será de hasta 45 días y dentro del país.

El avión TC-53 de la Primera Brigada que condujo a la primera magistrado, partió a las 16 (21, hora española) desde el sector militar del aeroparque "Jorge Newbery".

El presidente del senado, en ejercicio del poder ejecutivo nacional, despidió a la jefe del Estado al pie de la escalerilla del avión.

Instantes antes, la presidente saludó a los ministros del poder ejecutivo, al presidente de la Cámara de Diputados, al titular de Corte Suprema de Justicia, al jefe de la Casa Militar y otras autoridades que acudieron al aeropuerto para despedirla

La jefe del Estado llegó allí en compañía del edecán de la fuerza aérea, vicecomodoro José Gutiérrez, con quien también viajó a la provincia.

Efectivos de la Policía Militar de la fuerza aérea argentina flanquearon a la jefe del Estado a su paso hasta la escalerilla del avión desde el recinto donde permaneció durante pocos minutos antes de embarcarse, juntamente con las esposas de los comandantes generales del Ejército, Fuerza Aérea y Armada y de su edecán aeronáutico.

En ocasión de delegar el mando presidencial María Estela Martínez de Perón dijo que "me voy a descansar simplemente" y que "el Gobierno queda en buenas manos".

Detenidas 76 personas en BARCELONA

Pertenecen a diversos grupos subversivos que han quedado desarticulados

Barcelona, 15. (Cifra). — La Policía ha detenido a 76 personas, pertenecientes a diversos grupos subversivos que han quedado desarticulados, acusados de haber perpetrado diferentes actos terroristas tales como atracos a bancos, colocación de artefactos explosivos y agresiones a la fuerza pública, según informa la Jefatura Superior de Policía de Barcelona.

La nota policial hecha pública hoy dice: «Siguiendo con las investigaciones tendentes a la erradicación del terrorismo, funcionarios especializados de esta Jefatura Superior, han logrado en el plazo que va desde el día 6 de agosto, hasta los primeros días del mes en curso, antes de la entrada en vigor del decreto ley sobre prevención del terrorismo, desarticular varios «comandos armados» o «grupos de acción» de organizaciones subversivas, habiéndose detenido a 76 personas en total, las cuales han sido puestas a disposición de diferentes jurisdicciones, a tenor de la especialidad del delito cometido. La importancia de los servicios realizados ha tenido eco a nivel nacional, pues varios de los implicados habían huido de Barcelona o bien se encontraban en nuestra ciudad esporádicamente, habiendo sido preciso en algunos casos, solicitar sus detenciones a las autoridades policiales de otras localidades.

FRENTE REVOLUCIONARIO ANTIFASCISTA Y PATRIOTICO (FRAP)

Entre los más importantes miembros detenidos figuran:

María Teresa Chavessayago (a) Gómez, de 28 años, es la esposa de José Tena Gil, que cumple prisión en PALENCIA por pertenecer a esta misma organización ilegal. Está considerada como la responsable del grupo llamado Oposición Sindical Obrera (OSO), dependiente del F. R. A. P.

Pedro Luis Núñez Fernández (a), Miguel y (a), Vicente, de 25 años, que siguiendo órdenes de los directivos del ilegal partido comunista de España marxista-leninista (PCE), y siendo responsable político de las células de Pueblo Nuevo y Verdún, creó las juntas pro FRAP de dicha barriada.

Jaime Pazos Recamán (a) Santi, de 24 años, está encuadrado orgánicamente en el PCE y es asimismo responsable de agitación y propaganda del CSO y FRAP, y

Emilio Guzmán Tacón (a) Gitano y (a) Sergio, de 22 años. Entre

(Continúa en tercera página)

Consolidación de la PESETA

Madrid, 15. (Cifra).—La peseta se ha visto revaluada hacia el dólar al ceder solamente un 4,75 por ciento de su valor frente a la moneda norteamericana, con lo que ha experimentado una mejoría e nrelación con las monedas fuertes europeas, según un informe económico del Banco de Bilbao, correspondiente al mes de septiembre de 1975.

Si a estos datos se añade —prosigue el Banco de Bilbao— la masa de divisas entrada en el país con motivo del turismo y las operaciones de préstamos que han originado una recepción importante de divisas, es lógica la consolidación de la peseta en una posición que, de ser apoyada por una mejoría de la balanza comercial permitiría mirar al futuro con un alto grado de optimismo.

Por lo que se refiere a las grandes empresas españolas, el Banco de Bilbao opina que «mientras han estado preparando su salida al mercado para el próximo otoño no han dejado que durante los meses d ejulio y agosto se interrumpa la afluencia de divisas en forma de préstamos».

De esta forma el Instituto Nacional de Industria le han sido concedidos 110 millones de dólares; 60 mimolles a «Renfe», 10 millones a «Enasa», 79 millones a «FECSA» y 12 millones a «FEMSA», concluye el informe del Banco de Bilbao.

Así lo ha declarado Pinheiro de Azevedo

Los tres principales partidos lusos APOYARAN AL NUEVO GOBIERNO

Melo Antunes volverá a ser ministro de Asuntos Exteriores

LISBOA. — El primer ministro portugués, José Pinheiro Azevedo, en un momento de su alocución por la televisión al país, durante la cual anunció que los tres partidos políticos principales de Portugal, el Socialista, el Comunista y el Popular Democrático, han llegado a un acuerdo para formar el VI Gobierno Provisional

(Telefoto Cifra Gráfica)

Lisboa, 14. (Efe).—Los tres partidos principales de Portugal, el socialista, el comunista y el popular democrático, han llegado a un acuerdo para formar el sexto Gobierno provisional, según anunció anoche en una alocución a todo el país el primer ministro Pinheiro de Azevedo.

Todavía no ha sido dada a conocer sin embargo la lista de ministros del nuevo Gobierno, que seguramente no será hecha pública hasta la semana que viene.

"Nos movemos —dijo Azevedo al principio de su discurso— en un proceso revolucionario complejo, sembrado de dificultades, y a lo largo de los meses no hemos conseguido encontrar las soluciones más adecuadas para la solución de todos los graves problemas con que nos enfrentamos".

El primer ministro reconoció luego que las conversaciones con los partidos políticos para formar nuevo Gobierno han sido "largas y árduas", pero podía anunciar con satisfacción al país que se ha conseguido un acuerdo entre los partidos socialista, comunista y popular democrático sobre el programa político del sexto Gobierno provisional.

Este Gobierno, añadió, considera prioritario resolver la crisis que la sociedad portuguesa atraviesa "yendo al encuentro de las aspiraciones más profundas del pueblo" y solucionando los problemas concretos en el plano político y social.

"El apoyo de los principales partidos y del Movimiento de las Fuerzas Armadas —siguió diciendo Pin-

(Continúa en quinta página)

EL TIEMPO

Nieva en Barco de Avila

Madrid, 15. (Cifra). — El Servicio Meteorológico Nacional prevé, para las próximas veinticuatro horas, nubosidad abundante con chubascos en la vertiente cantábrica y norte de Galicia; áreas de cielo nuboso en el resto de la Península y Baleares, con chubascos de distribución muy irregular, que pueden ser localmente intensos y algunas tormentas. En Canarias el cielo estará parcialmente nuboso.

La temperatura máxima probable, para hoy en Madrid, es de 16 grados. Y las extremas, en el día de ayer, las registraron Murcia con 35 grados y Avila con 3. La máxima en Madrid fue de 17'6 grados a las 15 horas y la mínima de 6'4 grados a las 0'40.

NIEVA EN BARCO DE AVILA

Barco de Avila, 15. (Cifra). — Después de la lluvia caída desde las primeras horas, ha comenzado a nevar copiosamente en Barco de Avila y las sierras circundantes. El sábado se registró una temperatura veraniega.

La nieve ha causado inquietud entre los labradores porque temen que se pierda la cosecha de alubias y manzanas que todavía no ha sido recogida.

M.C.D.2022

Se celebró el "DIA DE PALENCIA", en la Feria Nacional de Castilla y León

Los actos, en Valladolid, estuvieron presididos por LOPEZ HENARES

Presencia de autoridades palentinas. - Visita al pabellón y festival folklórico

El grupo de Danzas de Sección Femenina, durante su actuación en el «Día de Palencia», en la Feria de Muestras de Castilla y León. (Foto LUIS)

Un momento de la visita de autoridades y personalidades al pabellón, en la Feria de Muestras de Castilla y León, el «Día de Palencia». En el centro aparecen el subsecretario de Turismo, señor López Henares, y el gobernador civil de Palencia, señor Rabanera y Ortiz de Zúñiga.—(Foto LUIS)

El sábado, día 13, se celebró en Valladolid el "Día de Palencia", en la III Feria Nacional de Muestras de Castilla y León.

Los actos, que tuvieron lugar por la tarde y noche, estuvieron organizados por la Cámara Oficial de Comercio e Industria, de Palencia, en la dirección de la Feria de Muestras.

En el vestíbulo de la Feria fueron recibidas las autoridades palentinas a las siete de la tarde. Se encontraban el presidente de la Diputación de Valladolid, don José Luis Mozquera; director de la Feria, don Elvino Francés; presidente de la Cámara de Comercio e Industria, de Valladolid, don Héctor Arias, y otras personalidades vallisoletanas vinculadas a la Feria. Asimismo se encontraba el presidente de la Cámara Oficial de Comercio e Industria de Palencia, don Severino de Hoyos Casén, con los vicepresidentes, señores Negueruela y Pérez Niño, y otros directivos.

Los maceros del Ayuntamiento de Palencia formaban a la entrada, en el acceso principal al recinto ferial.

Llegaron primeramente los delegados provinciales de Sindicatos, don Enrique Martín Hernández, e Industria, don Juan Manuel Mateo Echevarría, y posteriormente el alcalde de Palencia, don José María Garrachón Juárez; presidente de la Diputación Provincial, doctor Casas Carnicero, acompañados de sus respectivas esposas; asistieron asimismo la delegada provincial de Sección Femenina, Florinda Barreda, y mandos de su Delegación provincial.

Por último llegó el gobernador civil de Palencia, don José María Rabanera, acompañado de su esposa.

Procedente de Madrid llegó don José Ventura Olaguibel del Olmo, director del Gabinete Técnico del Ministerio de Planificación del Desarrollo.

El gobernador civil de Palencia, acompañado del alcalde de nuestra capital, presidentes de las Cámaras de Comercio e Industria de Palencia y Valladolid, y secretario de la Cámara de Palencia, a su entrada en el pabellón palentino de la Feria de Muestras. En primer plano, a la izquierda, el presidente de la Diputación de Valladolid. (Foto LUIS)

SE IZARON BANDERAS

Tras la recepción de autoridades y personalidades, se procedió al acto tradicional de izar banderas, en los mástiles que emergen del amplio estanque situado a la entrada al recinto ferial.

Las autoridades se dirigieron a la plataforma correspondiente, junto al estanque. Numeroso público, palentinos en su mayor parte (desde nuestra ciudad se desplazaron diez autocares completos, aparte de los vehículos particulares), se congregó en torno al estanque.

Durante el acto de izar banderas que realizaron el gobernador civil y el presidente de la Diputación, de Palencia, la Banda Municipal de Música, dirigida por el maestro Angel Martín, de nuestra ciudad, interpretó el Himno Nacional, y a continuación el Himno de Palencia, que el público escuchó con gran silencio.

EN EL PABELLON DE PALENCIA

Izada la bandera nacional, junto a las que figuran en la Feria de Muestras, autoridades, personalidades y público, con la Banda Municipal de Música y los maceros del Ayuntamiento, de Palencia, se dirigieron al pabellón representativo de nuestra provincia.

Tanto el pabellón tradicional, como la nave que se ha incorporado el año (con maquinaria agrícola), se hallaban abarrotados de público, que asimismo se apiñaba en los accesos a ambos lugares. Autoridades y personalidades visitaron los "stands" del pabellón, siendo obsequiados por los expositores, con los que el Sr. Rabanera y acompañantes mantuvieron cambios de impresiones en torno a los productos allí expuestos.

Finalmente, en la planta alta del pabellón «Palencia» fue ofrecido un vino español.

DANZA Y CANCIONES

Seguidamente, en la bodega de la Feria hubo una velada de danzas y canciones.

El Grupo de Danzas de Sección Femenina interpretó "Redondillas" de Frechilla, y las jotas de Villamoronta, Triollo y Torquemada, y el grupo "Madrigal", de canción "folk", varias creaciones de su repertorio, que inició con "Romance del conde Lino", con el que recientemente obtuvo el premio "Festival de Badajoz". Fueron presentados por Tere García, del Departamento de Prensa y Propaganda, de Sección Femenina, de Palencia. Todos fueron largamente aplaudidos.

Presidió el subsecretario de Turismo, don José Luis López Henares (que se incorporó, desplazándose de Madrid, en el pabellón «Palencia»; le acompañaban autoridades, y asistió numeroso público.

DISCURSO DE HOYOS CASEN

Antes de iniciarse la cena, a las once, en el comedor del restaurante de la Feria, don Severiano de Hoyos Casén, presidente de la Cámara Oficial de Comercio e Industria de Palencia, dirigió la palabra a los asistentes.

Se refirió primeramente a la participación (por séptima vez) de Palencia en la Feria de Castilla y León, poniendo de manifiesto que tal presencia se hace realidad mediante el entusiasmo de un grupo de empresarios palentinos; aprovechó para hacer elogio del mundo empresarial "a quienes no amilanan los avatares —dice— de una situación económica difícil y cambiante, sin objetivos futuros determinados"; siguiendo con la misma cuestión hace una glosa de la presencia de los empresarios en la prosperidad española.

Aludió en seguida al desarrollo económico de la provincia de Palencia, eminentemente agrícola y ganadera, para referirse a continuación a la necesidad (y comienzo de realidad) de la industrialización como eficaz y moderna fuente de riqueza. Aquí hizo asimismo exaltación del movimiento fabril y de lo que sus resultados suponen para el progreso nacional. Se refirió a la etapa inicial de industrialización nacional, en que Palencia, situada entre dos "polos", podría beneficiarse por saturación de éstos; sin embargo lo que logró fue ver cómo sus gentes abandonaban las palentinas tierras para lograr un trabajo y un bienestar que aquí no había. Entonces comenzó a conseguirse que las zonas ricas de España fuesen más ricas, y las pobres, más pobres.

Se refirió en seguida al IV Plan de Desarrollo, ante el que nos encontramos, y en él se ha tratado de corregir los defectos que acababa de señalar, buscando la ordenación territorial, la regionalización y el deseo de no incurrir en "fallos" de los anteriores planes.

Pasó a ofrecer unas consideraciones sobre la industrialización de Palencia y aludió a la presencia palentina en la Feria de Muestras de Castilla y León.

Finalizó agradeciendo esta presencia de empresas palentinas en nuestro pabellón en la Feria, pasando a glosar la necesidad actual de disciplina y tranquilidad nacionales; "la Cámara de Comercio e Industria, de Palencia, y los empresarios palentinos, deseamos esa tranquilidad de espíritu —dijo— que puede provenir del entorno social y que, sin duda alguna, ha de propiciar el esfuerzo para hacer factible una Palencia más industrializada, más justa, más rica y más bella".

El Sr. Hoyos fue largamente aplaudido.

HABLA HECTOR ARIAS

Hizo uso de la palabra a continuación don Héctor Arias, presidente de la Cámara de Comercio e Industria de Valladolid y presidente asimismo del Comité Ejecutivo de la Feria.

En una breve, pero interesante alocución, glosó los lazos de vecindad y de hermandad entre Valladolid y Palencia; puso de manifiesto que uno de los más expresivos testimonios de esta compenetración e identificación palentino-vallisoletana es este anual "Día de Palencia" en la Feria de Castilla y León, y tras una serie de consideraciones en torno a esta hermandad, exhortó a todos a acrecentar tales testimonios de compenetración de ambas provincias.

Recibió muchos aplausos.

PALABRAS DEL GOBERNADOR CIVIL

Por último dirigió la palabra el gobernador civil de Palencia, don José María Rabanera y Ortiz de Zúñiga, que expresó su felicitación a los industriales y empresarios por su esfuerzo y su entusiasmo en momentos tan difíciles como atraviesa el mundo, debatido en la grave crisis económica actual. Manifestó su confianza de que, con unidad y decisión, se logre superar pronto esta fase depresiva y, «como la esperanza es lo último que se pierde», renovó su confianza de que, cuando sea vencida la crisis, venga una etapa de desarrollo y esplendor para la economía palentina, merced al impulso creador de sus admirables hombres de empresa.

Al término de su intervención, el señor Rabanera fue fuertemente aplaudido.

Por último, se sirvió una cena, que transcurrió en medio de gran animación y cordialidad, poniendo punto final al programa de este «Día de Palencia» en la Feria de Muestras vallisoletana que, como en años anteriores, ha constituido un destacado éxito de organización de la Cámara de Comercio de Palencia y de su dinámico y activo presidente.

El gobernador civil de Paelncia, acompañado del presidente de la Diputación y alcalde de la capital, director del Gabinete Técnico del Ministerio de Planificación y otras personalidades, en el momento de izar la bandera española en el recinto de la Feria de Muestras. — (Foto LUIS)

LEA TODAS LAS SEMANAS NUESTRO "SUPLEMENTO AGRICOLA"

PALENCIA AL DIA

Primeros fríos

El tiempo ha dado un bajonazo, como aquellos que decían dados "el Gallo", cuando, en sus malas tardes, lo prefería a la espantada.

Y el bajonazo lo ha dado el tiempo (en este caso, la lluvia), al todavía torito del verano, que ha salido descordado de mala manera.

Suponemos que, aún, habrá días más apacibles, y, acaso, ese "veranillo de San Martín", que nos permitirá a los de la meseta hacer la transición estacional con menos agobios.

Porque esto de meternos, sin "rodaje" previo, del verano al frío preinvernal, es ganas de fastidiarnos más de la cuenta.

Hasta el sábado, el verano había ido desflecando sus últimas jornadas, en un tono apacible, sin ya agonías solares.

Pero ha bastado que una borrasca plúmbea entrase en la península y que las lluvias correspondientes regasen el suelo, para que hayan empezado los estremecimientos corpóreos del caso.

El domingo, los jóvenes y adultos, despreocupados con sus camisas y sueters, como prenda exterior dominante, se vieron impelidos, más que de prisa, a sacar del guardarropa alguna prenda de más abrigo. Hubo algunos resistentes que continuaron sin las camisetas y sin las chaquetas, pero en su pecado llevaron la penitencia, pues anduvieron casi dando diente con diente por esas calles de Dios.

Regresó el Palencia derrotado de San Sebastián, donde, en el encuentro jugado el domingo en el bonito campo de "Atocha", perdían por un mínimo 2-1 ante el filial de la Real Sociedad.

Los que anduvieron por la "bella Easo", dicen que el encuentro fue pasado por agua, pues llovió (y nada de sirimiri) y escampó antes y durante el partido. Que resultó muy competido, con una lucha de poder a poder, sin tregua, de la que pudo haber sacado el Palencia un empate, aunque se reconoce la justicia del triunfo albiazul, que planteó más ocasiones de peligro ante la portería palentina.

Se perdió. Ello hizo que los seguidores moradores, junto con los futbolistas, regresasen con más frío que el que la lluviosa tarde donostiarra les proporcionó.

REGISTRO CIVIL

NACIMIENTOS. — María García Juancorena, hija de Honorio y Sagrario; Ana Belén Guerra Rodríguez, de Matías y Segunda; Pedro Daniel García Fernández, de Pedro Daniel y María Loreto Victoria; Francisco Javier Navarro Baranda, de Andrés y María Asunción y Tomás Llorente Antolín, de Agustín y María Socorro.

MATRIMONIOS.—José María Fernández Escalera, con María Soledad Lucas Marcos; Santiago Cenera Díez, con María Rosario García de la Fuente; Miguel González Bellido, con María Isabel Alvarez Carrancio; José Luis Cardeñoso Fernández, con María Pilar Durántez Acero; Enrique Torres Briones, con María Pilar Gemma Vicente González; Santiago García Fernández, con María Isabel Merino Cantón; Marciano Vega Herranz, con María Pilar Laureiro Olea; Pablo García Fernández, con Evangelina Santiago Martín; Octaviano Moro, con María Teresa Pardo Merino y Eusebio Quintana Pirón, con Teresita del Niño Jesús Escalera Fernández.

DEFUNCIONES.—José Rebollo Esguevillas, de 66 años de edad; Nicéforo Pérez Martín, de 72 y Angel Angel Delgado, de 75.

¡¡EL ESPECTACULO MAS FABULOSO!!
TEATRO PRINCIPAL
y
MANUEL COLLADO
presenta
GODSPELL

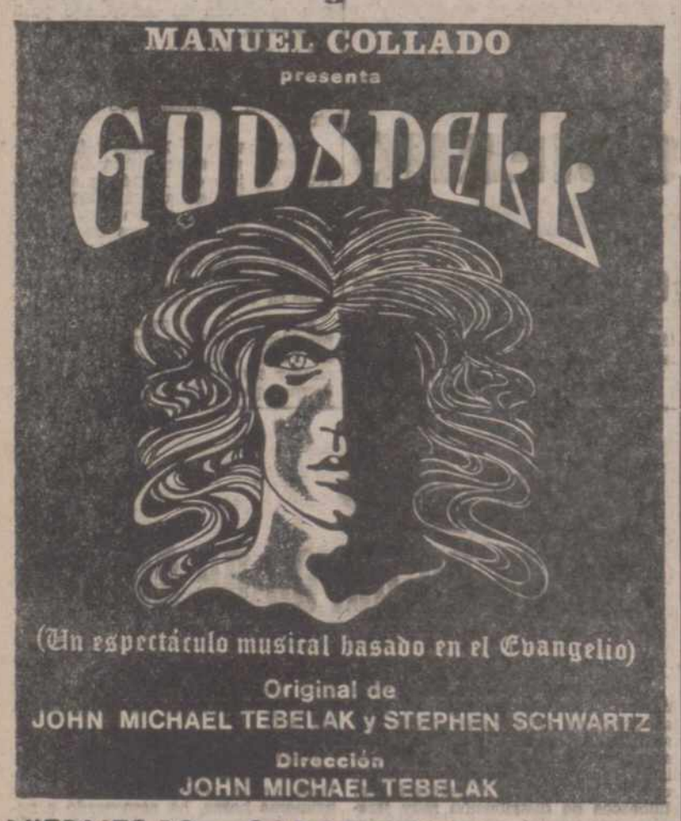

(Un espectáculo musical basado en el Evangelio)
Original de
JOHN MICHAEL TEBELAK y STEPHEN SCHWARTZ
Dirección
JOHN MICHAEL TEBELAK
VIERNES 19 y SABADO 20
A la venta las localidades para los dos días
SESIONES 8 Y 11 NOCHE

Sucesos en los pueblos

Incendio en un domicilio de Fuentes de Nava

Hacia las ocho y cuarto de la tarde, del pasado día 12 de septiembre, se declaró un incendio en el domicilio de Felicísimo Tazo Carrasco, en la Avenida de Castro Girona, en Fuentes de Nava.

Felicísimo dio cuenta rápidamente al Cuartel de la Guardia Civil, en dicha localidad, siendo avisados los bomberos de Palencia, que se desplazaron a Fuentes, aunque a su llegada el incendio había sido prácticamente sofocado y no hubo necesidad de una intervención formal y decidida.

Declarado el incendio se «echaron al vuelo» las campanas de la iglesia (sistema tradicional en nuestros pueblos), congregándose en seguida el vecindario, poniéndose manos a la obra, con la Guardia Civil.

El incendio quedó sofocado totalmente a las nueve y media de la noche.

Se desconocen las causas que hayan producido el siniestro, que comenzó en el pajar que figura en el domicilio de Felicísimo.

Las pérdidas han sido valoradas en ciento cinco mil pesetas.

Cartelera

TEATRO PRINCIPAL
Gran Campaña Teatral 75
Hoy: 8 y 11 noche
presenta el gran superespectáculo
«CHARLIE, NO TE VAYAS A SODOMA»
Tres años de éxito en Madrid
Dos únicos días de actuación
Mayores 18 años. Localidades a la venta

CINE REY D. SANCHO
Hoy: 5-8 y 10.45 noche
Tony Curtis, en
«L E P K E»
El Rey del Crimen. Mayores 18

CINE ORTEGA
5, 8 y 10.45
(Mayores 18 años)
MICHELE MERCIER, en
«M U J E R DE CONSUMO»
Sus ojos, sus labios y su persona en exclusiva, sólo disponible su corazón

CINE PROYECCIONES
Desde las 4. 18 años
«CELEDONIO Y YO SOMOS ASI»
y
«LA PUERTA CERRADA»

CALIFICACION MORAL
«Charlie, no te vayas a Sodoma» (S. C.); «Lepke» (S. C.); «Mujer de consumo» (S. C.); «Celedonio y yo somos así» (3R).

ESCENARIOS Y PANTALLAS

Actuación de la compañía "Corral de Comedias", en el Teatro Principal

Estrenó con éxito "Las citaras colgadas de los árboles" de Antonio Gala

En funciones de sábado y domingo, actuó en el Teatro Principal la compañía del «Corral de Comedias», bajo la dirección de José Luis Alonso, con el estreno de «Las citaras colgadas de los árboles», de Antonio Gala.

Había interés por esta obra, de la que se ha dicho es la mejor de Antonio Gala. Aunque sobre gustos ya sabemos que hay opiniones, sin duda «Las citaras colgadas de los árboles» nos parece de las más hondas de su producción; es una obra trágica, de altos vuelos.

Ha reflejado en ella, más que un episodio histórico, una situación histórica. Que, aunque se centra en el siglo XVI, durante el reinado del emperador Carlos I, puede aplicársele una acción intemporal y hasta universal. Se la ha considerado como «parábola histórica», y no le va mal la palabra, ya que, a través de la anécdota, intuye una comparación y deduce un principio moral.

Un enfrentamiento de sociedades (en aquellos tiempos había en España tres, determinadas por sus principios religiosos: cristianos, judíos y musulmanes), que alcanza posturas irreconciliables.

Se juega con la figura del protagonista; ese Lázaro, que hasta tiene nombre bíblico, como haciéndose símbolo del «despiértate y anda» del hombre. Un ser, en esta ocasión, que retorna a su tierra desde la América naciente a donde marchó, tras de una convulsión nacional (la guerra de las Comunidades, se supone), y se encuentra que su pueblo está peor que cuando lo abandonó. «Las citaras colgadas de los árboles», son las voces que no pueden hablar. El levanta la suya, como en Calderón la levantaba don Pedro Crespo, para oponerse a la injusticia.

Maneja con profundidad de acción y de palabra a sus personajes Antonio Gala. Pinta —digamos, mejor, anima vibrantemente— un suceso que deja la anécdota, para convertirse en una situación viva y descarnada. Es un tremendo aguafuerte, que toca llagas antiguas y, de alguna forma, quiere limpiarlas.

Personajes de la variada picaresca del mundo de entonces: la Celestina, el cacique, la mal casada, el bachiller faldero, etc. También otros representativos, el fraile, la judía, el emigrante, el viejo comunero que pasea su brazo cortado y su hijo muerto, el pueblo... de la sociedad de entonces. Pero todos, como quintaesenciados, como símbolos, más que como tipos corrientes, de actitudes, de odios o pasividades, que nada favorecieron el discurrir armónico del país.

La interpretación fue excelente por parte de Carmen Bernardos, en uno de los principales cometidos: la judía Olalla. Supo dar intensos acentos dramáticos a su actuación. Olga Peiró, en el de «Camacha» (una especie de Celestina de todos los tiempos), formidable, en la acción y en la dicción. Vicente Parra, en su personificación del protagonista Lázaro, se mostró entonado, aunque irregular. Y los demás actrices y actores: Walter Vidarte, Mario Abad, María Dolores Cordón y resto del elenco, actuaron con desenvoltura.

La presentación fue buena.

El público siguió muy interesado la obra y aplaudió con ganas a su final.

F. BUISAN

M.C.D.2022

Dietario

MARTES, 16 SEPTIEMBRE 1975

SANTORAL. — Santos: Cornelio, papa; Cipriano, obispo; Eufemia, virgen, mártires; Abundio, obispo; Abundancio, doctor; Marciano, Juan, Rogaciano, Servideo, Sebastiana, mártires. (Misa: De los Santos Cornelio y Cipriano. (M. O.).

Sale el sol, a las 7,56 horas y se pone a las 20,23 horas. — Sale la luna, a las 18,8 horas y se pone a las 4,7 horas. — Luna llena el 20.

REFRAN: Año pulguero, año trigero.

EFEMERIDES. — 1498: Muere el consisidor Torquemada. — 1810: Primer alzamiento en Méjico por su independencia. — 1829: Nace el poeta Tamayo y Bans. — 1843: Muere el Conde de Toreno. — 1859: Nace doña Emilia Pardo Bazán.

Detenidas 76 personas en BARCELONA

(Viene de primera página)

otras actividades, militante de una célula del PCE, encargado especialmente de fomentar malestar y agitaciones en la SEAT

Los cuatro reseñados, aparte de haber realizado diversas acciones típicamente subversivas (pintadas, siembras de propaganda, colocación de pancartas, lanzamiento de cócteles Molotov y otros), como integrantes del comando armado, han sido los autores materiales de los siguientes atracos:

A la imprenta «Multicop», sita en la calle Villarroel, 29, en donde se apoderaron de dos multicopistas 88 cases y de una grabadora electrónica.

A la sucursal de Correos, sita en la calle Jaime Huguet, 8, en donde consiguieron un botín de 140.000 pesetas y a la oficina del Ministerio de Información y Turismo en la confluencia de la calle Avenida del Generalísimo-Aragón, en donde se apoderaron de 150.000 pesetas, y a continuación incendiaron el local, causando grandes desperfectos.

Pertenecientes a la misma actuación aunque por actividades distintas, han sido detenidos:

Genoveva Munell Madrilles (a) Pilar) y (a) Nieves, de 25 años, la que tenían interesada su detención y busca y captura los Juzgados de Orden Público, números 1 y 2 y, respectivamente, y la cual para poder seguir sus actividades y eludir la acción de la justicia había entrado a trabajar en una empresa utilizando el nombre falso de María Eugenia Iglesias Balbardo. Aparte de otras actividades subversivas, tenía encomendado especialmente crear malestar entre los trabajadores de la Seat.

Vicente de Paul Araque Elvira (a) Alvarez, de 26 años, responsable máximo de las células del PCE de Verdún y Santa Coloma. Su misión fundamental consistió en recoger cuanta información fue posible sobre domicilios y costumbres de jueces, funcionarios del Cuerpo General de Policía, de Policía Armada, Guardia Civil y miembros del Ejército, con el fin de atentar contra la vida de los mismos.

Jesús Gil Quiñones (a) (Roberto), de 26 años, el cual, al ser registrado su domicilio en la Avenida de José Antonio, 1.150, se le ocuparon cuatro botellas de ácido sulfúrico, una máquina de escribir para «picar» clichés y abundante propaganda de la organización.

Además en un piso de la calle Luis Pellicer núm. 9-3-2, fueron detenidos: Fermín Espejo Serrano (a) Cortés"; Vicente de Dompablo Manzano (a) "Inés"; Francisco de Asís Luque Rodríguez, (a) «Hernández y (a) "Carbo" y María Trinidad Herrero Campo (a) Paloma y (a) Morales y se les ocupó una pistola marca Browning, una navaja, cócteles Molotov y material para su fabricación, propaganda, etc. Estos cuatro individuos habían llegado a Barcelona huidos de Madrid y al ser detenidos han vuelto a ser trasladados a la capital de España para ampliar sus interrogatorios.

Debe hacerse notar que a casi todos los detenidos del FRAP les fue ocupada una navaja, arma que suelen emplear cuando van en grupo para afectuar sus agresiones contra los agentes de la ley.

PARTIDO DEL TRABAJO DE ESPAÑA (P. T. E.)

Esta organización ilegal proviene del antiguo e ilegal Partido Comunista de España (P. C. E.) como miembros más significados, y pertenecientes a la llamada joven guardia roja juvenil, tenemos a:

Joaquín Martínez Beneyto (a) "Víctor", que era responsable de agitación y propaganda de la célula que actúa en Guinardo

Sebastián Arroyo Sánchez, (a) "David", que llevaba la dirección política de la célula de la Facultad de Económicas, y

Antonio Molina Romero, (a) "Eduardo" (que era encargado de agitación y propaganda de la misma célula.

Los dos últimos citados, así como otros ya detenidos pertenecientes a la célula de la Facultad de Económicas, siguiendo las directrices del P. T. E. se concentraron en la Plaza del Sol el día en que se celebraba un recital con el fin de apoyar un mitin que un miembro de la célula iba a dar, actitud que degeneró en agresión a dos miembros de la fuerza pública que allí se encontraban de servicio.

MOVIMIENTO COMUNISTA DE ESPAÑA (M. C. E.)

Como integrantes de esta agrupación subversiva citaremos a Carlos Cuadros Andreu, de 21 años y Pedro Navarro Ainoza, de 22 años, los cuales estaban adscritos al grupo de base de la Escuela Técnica Superior de Arquitectura, pertenecientes al grupo de la facultad de Filosofía y Letras y a Carlos Emilio Ferreiro Sotelo, de 20 años y Catalana Juárez Soano, de 22 años, que pertencían al Comité de Obreros de la organización que nos ocupa.

Todos estos individuos han sido puestos a disposición judicial como presuntos autores de asociación ilícita y progapanga ilegal.

PARTIDO OBRERO REVOLUCIONARIO DE ESPAÑA (PORE)

Este grupo es de matiz trotskista, se ha desarticulado la célula que venía funcionando en el Hospital Clínico, facultad de Medicina, habiéndose detenido a: María Isabel Lamas Castaneda (a) Ana; Agustín Gonzálo Alvarez (a) Roberto, y Victoria de las Mercedes Ortega Muntane (a) Irene, que han participado todos ellos en acciones de propaganda, de proselitismo, manifestaciones, paros, etc. En un registro efectuado en un domicilio se les ocupó abundante material propagandístico y cuatro máquinas de escribir.

GRUPOS ANARQUISTAS

Se localizó un piso en la calle de Urgel, número 117, habitado por estudiantes, en doden se encontraron cuatro granadas de mano, fósforo rojo, clorato potásito, ácido nítrico y otros materiales para la fabricación de explosivos, así como una gran cantidad de propaganda de carácter anarquista. Por dichos motivos fueron detenidos varios individuos relacionados con dicho piso, pudiendo citar a: Ricardo García Salacort Nunez Aleu Sanfeliu, Marina Pena Carulla y Ana Ferrer Agell. Aunque está demostrado que los detenidos eran de tendencia anarquista no se ha podido determinar con exactitud su filiación a un grupo determinado.

Siguiendo las actuaciones policiales contra grupos anarquistas, desligados de los anteriores, en un reciente servicio, se ha logrado desarticular la organizacinó en España y especialmente en Cataluña del Movimiento Libertario Español (M. L. E.), desbaratando los «aparatos» de propaganda y defensa, tanto a nivel nacional como regional de esta organización.

Los detenidos son:

Gerardo Jacas Español, Eduardo Domenech Benet, secretario general del comité regional de Cataluña y Vicente Iglesias Romeo, responsable de los aparatos de defensa y propaganda.

Se logró la incautación completa del aparato de defensa, interviniéndose tres metralletas Stein, once cargadores y unos doce kilogramos de municiones para las mismas.

En relación al aparato de propaganda, se ha ocupado una gran cantidad de publicaciones ilegales tales como «Tribuna Libertaria», «Solidaridad Obrera», «Tierra y Libertad», etcétera y otras similares, que hacían un peso aproximado de 3.000 kilos. También se intervinieron dos multicopistas, una de ellas eléctrica, 2 máquinas de escribir para el picado de clichés, una guillotina, etc.

Tanto los efectos del aparato de propaganda como las armas de defensa, se hallaban perfectamente ocultos o disimulados; los primeros mediante la construcción de un falso tabique que escondía una habitación, con luz eléctrica, en donde se halló la propaganda. En cuanto a las armas, se encontraban enterradas en una terraza y para localizarlas fue necesario utilizar un detector.

En su conjunto, los servicios practicados, han permitido la detención de elementos peligrosos que basan en la violencia, sus formas de actuación y ocupar una serie de armas y explosivos, que en manos de fanáticos, eran una amenaza constante para la paz y tranquilidad ciudadanas. Asimismo, son varios millares los kilogramos de material propagandístico intervenido».

Guerrilleros palestinos ocupan la Embajada egipcia en MADRID

(Viene de primera página)

mañana de hoy habían entrado cuatro individuos que no le despertaron sospechas y que poco más tarde salió todo el personal español de la embajada y que únicamente quedaron dentro los miembros de la embajada egipcia.

Mientras tanto, la policía española que ocupa las inmediaciones del edificio cortó el tránsito por la calle de Velázquez y se está procediendo a desalojar las viviendas particulares del mismo.

La embajada egipcia se encuentra situada en la calle Ortega y Gasset, número 27, primero, izquierda y tiene dos entradas, una por dicho número y otra por el 69 de la calle Velázquez, que es por donde entraron los palestinos.

EL EMBAJADOR EGIPCIO NO HABIA PRESENTADO SUS CREDENCIALES

Madrid, 15. (Cifra). — El embajador egipcio secuestrado esta mañana por palestinos, todavía no había presentado sus cartas credenciales.

Se llama Mahmud Abdel Gafar. Nació en 1920; es licenciado en Derecho y ocupó diversos cargos en el ministerio egipcio de Negocios Extranjeros, entre ellos secretario de embajada en París, cónsul general en Nueva York y en París y consejero en la embajada de París.

En el propio ministerio egipcio fue asignado director del departamento para Europa Occidental y director del departamentos de Asuntos Legales y Tratados.

De 1959 a 1973 se apartó temporalmente de la carrera y fue administrador delegado en diversas ramas del sector público.

En 1974 fue nombrado primer subsecretario de Estado en el Ministerio de Negocios Extranjeros egipcio, con categoría de embajador, hasta que este año fue nombrado embajador de Egipto en Madrid, sin que todavía hubiera presentado sus cartas credenciales.

EL GOBIERNO EGIPCIO SIGUE CON ATENCION LA OCUPACION DE LA EMBAJADA EGIPCIA EN MADRID

El Cairo, 15. (Cifra). — El Gobierno egipcio sigue con atención la ocupación de la embajada egipcia y de las oficinas de la liga árabe en Madrid por un grupo de guerrilleros palestinos.

«Es demasiado pronto para conocer todos los detalles, ha declarado un portavoz de la presidencia, pero estamos dispuestos a hacer lo que podamos».

Agregó que el Ministerio de Asuntos Exteriores mantiene contacto continuo con las autoridades españolas.

El portavoz dijo que el nombre utilizado por cuatro de los cinco comandos que participan en la ocupación de la embajada, el grupo «Abdel Jader Al-Husení», ha cometido actos terroristas «dos o tres veces más».

OCUPACION DE LA OFICINA DE LA LIGA ARABE

Madrid, 15. (Cifra). — Militantes palestinos ocuparon hoy los locales de la oficina de información de la liga de los estados árabes de Madrid y retienen allí al director de la oficina, Abdel Rahman Al Tuhami y al primer secretario, Ibrahim Awad. Ambos de nacionalidad egipcia.

La operación de la oficina de la liga árabe ha coincidido cronologicamente con el asalto de un comando palestino a la embajada egipcia en Madrid, donde otro grupo de palestinos ha secuestrado, a las doce menos cuarto, al embajador, al cónsul y al agregado de prensa.

Los comandos intentan ejercer presión sobre el Gobierno egipcio, que firmó la semana pasada un acuerdo parcial con Israel sobre separación de tropas en el Sinaí, al que se oponen todos los grupos palestinos.

DESALOJADA LA OFICINA DE LA LIGA ARABE

Madrid, 15. (Cifra). — Poco después de las doce y media de la mañana, el medio centenar de estudiantes árabes que habían ocupado los locales de la oficina de la liga de Estados árabes en Madrid, han desalojado los mismos, tras facilitar un comunicado.

Momentos antes, se habían personado en el local un comandante y un capitán de la Policía Armada, con dos policías de paisano, que, amablemente, ordenaron a cuantos allí se encontraban a abandonar el lugar, lo que hicieron a continuación con el mayor orden y sin que se produjera el menor incidente.

Antes de marchar, un portavoz del grupo que había ocupado la oficina y retenido momentáneamente a los dos funcionarios, ambos de nacionalidad egipcia, que allí se encontraban, informó a «Cifra» que su acción no tiene absolutamente ninguna relación con la embajada egipcia. Subrayó su total desconocimiento de lo que suceda en la embajada y de las circunstancias en que pueda desarrollarse el incidente.

EXIGENCIAS DE LOS PALESTINOS

Madrid, 15. (Cifra). — Las exigencias del comando palestino que ha ocupado esta mañana las oficinas de la República Arabe de Egipto en Madrid, son las siguientes, según ellos mismos han facilitado telefónicamente a «Cifra»:

Primero: La retirada de la delegación egipcia que se encuentra en Ginebra y su regreso a Egipto sin firmar los protocolos del acuerdo con Israel.

Segundo: Que declare la delegación egipcia en el aeropuerto de Ginebra que el acuerdo que se firmó por el Gobierno egipcio es una traición al pueblo egipcio y al pueblo árabe y no servirá para la paz.

Tercero: Quedarán el embajador egipcio y sus colegas detenidos en la embajada egipcia hasta llevar a cabo las dos primeras condiciones.

Cuarto: Termina el plazo dentro de doce horas, y si esto no se hace, el Gobierno egipcio responderá de la vida de los detenidos.

Quinto: Rogamos al Gobierno español, con el debido respeto hacia su autoridad, que no intente penetrar en el edificio de la Embajada; de lo contrario la haremos volar.

Sexto: Pedimos al embajador iraquí y al argelino que nos afirman la retirada de la delegación egipcia sin firmar los protocolos del acuerdo y la declaración de la delegación mencionada en el número 2.

El plazo puesto por el comando expira a las doce de la noche, según ellos mismos han manifestado a «Cifra».

EL TIEMPO EN PALENCIA

Barómetro: A las 18 horas de ayer, 695,6 a las ocho horas de hoy, 695,1. — Temperaturas: Máxima de ayer, 16; mínima de hoy, 6. — Dirección del viento: A las 18 horas de ayer, O; a las ocho horas de hoy, N. — Lluvia, 1,0.—Humedad relativa media, 65 por 100.

Delegación Provincial del Ministerio de Industria de Palencia

Instalación eléctrica

A los efectos previstos en el Decreto 2.617-1966, de 20 de octubre de 1966, se abre información sobre la siguiente instalación eléctrica.

PETICIONARIO: Distribuidora Palentina de Electricidad, S. A.

FINALIDAD: Mejora del suministro de energía eléctrica en la zona de Barruelo de Santullán y Brañosera.

CARACTERISTICAS: Línea aérea a 30 KV., entre las subestaciones de Aguilar de Campoo y Barruelo de Santullán.

PRESUPUESTO: 12.186.355 pesetas.

PROCEDENCIA DE LOS MATERIALES: Nacional.

Se solicita la declaración en concreto de la utilidad pública de la instalación.

Todas aquéllas personas o entidades que se consideren afectadas por la petición, podrán presentar sus escritos con las alegaciones que estimen oportunas en el plazo de treinta días, contados a partir de la publicación de este anuncio en esta Delegación Provincial del Ministerio de Industria, Plaza San Lázaro, número 5.

Palencia, 11 de septiembre de 1975. —El Delegado Provincial, Juan Manuel Mateo Echevarría.

MINISTERIO DE EDUCACION Y CIENCIA

Escuela de Maestría Industrial

PALENCIA

MATRICULA PARA INGRESO

Del 1.º de junio al 15 de septiembre, estará abierta la matrícula para ingreso en este Centro

CURSO DE ADAPTACION (Edad mínima 13 años)

FORMACION PROFESIONAL DE PRIMER AÑO (Edad mínima: 14 años) (Bachiller Elemental, Graduado Escolar, Certificado Estudios Primarios) —Sin título tienen que hacer examen de ingreso—

RAMA	ESPECIALIDADES
METAL	Mecánica (Ajuste, Torno, Fresa) Construcciones Metálicas.
ELECTRICA	Electricidad (Instalador-montador y Bobinador-Montador).
AUTOMOCION	Mecánica del Automóvil. Electricidad del Automóvil.
DELINEACION	Delineante (Delineante de la Industria y Delineante de la Construcción).
ADMINISTRATIVA	Administrativa. Secretariado. Comercial.

EN DELINEACION Y ADMINISTRATIVA SE ADMITE ALUMNADO MASCULINO Y FEMENINO

Exámenes de ingreso: El día 20 de septiembre, a las diez de la mañana.

Los requisitos y documentos necesarios, se indican en el tablón de anuncios de la Escuela. Calle Héroes del Alcazar.

DESCUBIERTO UN CUARTEL GENERAL de "ETA" en FRANCIA

Bayona (Francia), 15. (Efe). — Uno de los cuarteles generales de la «ETA», en Francia, ha sido descubierto por la policía francesa, indica un portavoz autorizado hoy en Bayona. Según la policía, el «escondite» descubierto en Ascain (a 5 kilómetros de la frontera hispano-francesa) el pasado viernes, era en realidad uno de los cuarteles generales de la organización «ETA». Los documentos (además del armamento) hallado en el «escondite», permiten afirmar a la Policía que en el lugar se reunían con frecuencia importantes dirigentes de «ETA» y preparaban planes a la vez que examinaban las modalidades administrativas de funcionamiento (contabilidad, direcciones de personalidades, listas de eventuales víctimas, francesas o españolas, etc.).

Este cuartel general de «ETA» se halla en una solitaria granja agrícola en el término de Ascain (Departamento francés de Pirineos Atlánticos).

RODIER PARIS

la colección otoño·invierno más joven y dinámica que nunca en

Garden Boutique

Mayor, 101 · tel. 713185 · PALENCIA

CINE REY DON SANCHO

(Nuevos equipos de sonido de alta fidelidad Westers Littes de Estados Unidos)

Ofrecerá en un alarde de programación las tres películas españolas seleccionadas oficialmente para representar a España, en el Festival Internacional de Cine de San Sebastián 1975

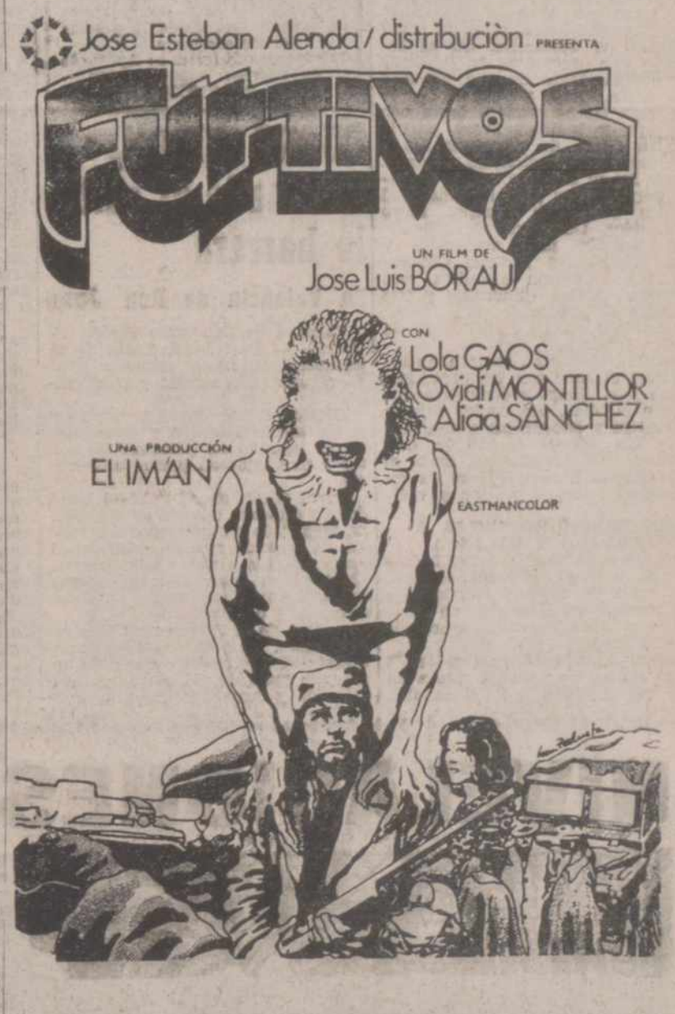

COMO SIEMPRE LAS PELICULAS DE LA MAXIMA ACTUALIDAD, EN EL LOCAL MAS CONFORTABLE Y ELEGANTE DE PALENCIA

ESTE ATENTO A SU PROXIMO ESTRENO

M.C.D.2022

LOS TOROS

Grave cogida del "Niño de la Capea" en Zaragoza, por un toro al que cortó las dos orejas

Triunfó "El Regio" en su presentación en BARCELONA

Cortó una oreja al único toro que lidió, suspendida la corrida por la lluvia

COGIDA GRAVE DEL NIÑO DE LA CAPEA

Salamanca, 14. (Cifra). — Pedro Moya, «El Niño de la Capea», ha resultado herido de gravedad, al ser cogido esta tarde en la tercera de la feria salmantina, celebrada con tiempo frío y casi lleno.

Se lidiaron reses de los Herederos de Arranz, que resultaron manejables. Al cuarto se le dio la vuelta al ruedo en el arrastre.

Víctor Manuel Martín, faena corta en el primero, que se rompió el cuerno derecho contra un burladero a poco de salir al ruedo. Faena valiente y porfiona. Pinchazo, estocada y descabello al segundo intento. Una oreja.

Pedro Moya, «Niño de la Capea», faena alegre en el segundo, que resultó blando de remos. Pinchazo y estocada. Aplausos. En el otro, tras unos lances con la capa, estuvo valiente y torero pero el animal, que era peligroso, le empitonó pese a lo cual el diestro se negó a pasar a la enfermería hasta que terminó con la res de una estocada hasta la bola. Dos orejas que le fueron llevadas a la misma enfermería.

Julio Robles, bien en lances a su primero. Faena aplaudida que termina con pinchazo y media honda. Una oreja y dos vueltas al ruedo. Bronca al presidente por no concederle la otra oreja. En el último, valiente y artista, con faena de porfía. Estocada algo ladeada. Una oreja.

En la enfermería de la plaza facilitaron el siguiente parte facultativo: «Durante la lidia del quinto toro, ingresó en esta enfermería el diestro Pedro Moya, que fue asistido de herida contusa en la región escrotal, de doce centímetros de longitud y que interesa todas las cubiertas escrotorales y vísceras, el testículo izquierdo, así como el cordón. Se le practicó una transfusión de 500 c. c. Pronóstico grave. Firmado, doctor Joaquín Montero».

Pedro Moya quedó internado en el Hospital de la Santísima Trinidad de Salamanca.

«EL REGIO», TRIUNFO EN BARCELONA

Barcelona, 14. (Cifra). — Se celebró en La Monumental la anunciada corrida de toros, que hubo de ser suspendida en el cuarto de la tarde, debido a la fuerte lluvia que caía en esos momentos sobre la ciudad.

Se lidiaron tres toros de Manuel Cebada Gabó, de Paterna de la Liria (Cádiz) y uno de Mariano Sanz de Linares.

Miguel Márquez, que reaparecía en esta plaza después de largo tiempo, le instrumentó una faena breve a su primer toro, que estaba flojo de manos. Lo mató de una estocada honda, pitos al toro y aplausos al torero.

A su segundo, y bajo una fuerte lluvia, le hizo una faena sin confiarse, a una res que cabeceaba. Lo mató de pinchazo, una honda y tres descabellos.

Dámaso González, fue recibido con una gran ovación en su único enemigo de esta tarde. Le hizo una faena muy buena sobre ambas manos iniciándola con nueve pases por alto sin mover las zapatillas de la arena. Lo mató de pinchazo hondo y descabello. Oreja y vuelta.

Félix López «El Regio», nuevo en esta plaza, capoteó movido a su enemigo. Estuvo muy bien con la muleta, sobre todo en una serie de naturales, ahondando los pases. Mató de una hasta la bola y descabello. Oreja y vuelta al anillo.

LA UNICA OREJA PARA MANZANARES

Albacete, 14. (Cifra). — Quinta corrida de feria. Más de tres cuartos de plaza. Se lidia ganado de Manuel González, de Sevilla, bien presentado y bravo, que dio excelente juego.

Sebastián Palomo Linares, hizo a su primero una aplaudida faena, con pases con ambas manos, desplantes y adornos, para una estocada. Ovación, petición de oreja y saludos. En su segundo, fue muy aplaudido con la capa, realizando una faena muy artística y valiente para dos pinchazos y estocada. Ovación, petición de oreja y vuelta al ruedo.

José María Manzanares, estuvo breve con su primero, con pases por la cara, para dos pinchazos y estocada. Pitos. En el otro, hizo una brillante faena, con pases con la derecha, rematados con el de pecho, naturales con mucho temple entre ovaciones y música, para una estocada y descabello. Una oreja, vuelta al ruedo y saludos.

Juan Martínez, estuvo muy lucido en su primero con una faena con pases de diversas marcas entre ovaciones y música, terminando de tres pinchazos y estocada. Aplausos. En el que cerró plaza, se mostró muy valiente y voluntarioso, matando de tres pinchazos, media estocada y descabello. Palmas.

TRIUNFO DE EL CALATRAVEÑO

Manzanares (Ciudad Real), 14. (Cifra). — Corrida de toros con motivo de las fiestas patronales. Seis toros de Javier Molinán, de Sevilla. Grandes y desiguales en bravura. Mal tiempo. Entrada media.

José Fuentes, en su primero, faena por naturales y pases sobre la izquierda. Estocada, dos orejas y vuelta.

En su segundo, manso, no pudo hacer nada por las condiciones del animal. Pinchazo y estocada. Aplausos y vuelta. Pitos al toro.

José Ruis «El Calatraveño», buena faena en su primero. Estocada. Una oreja y vuelta. En su segundo, repitió otra buena faena. Estocada. Dos orejas, rabo y vuelta al ruedo.

Enrique Calvo «El Calia», en su primero, faena porfiona. Dos pinchazos y descabello. Silencio. En su segundo, no puedo hacer faena por las condiciones del toro. Dos pinchazos y descabello. Silencio.

GABRIEL DE LA CASA Y RAUL ARANDA, CORTARON OREJAS EN ARANDA DUERO

Aranda de Duero, 14. (Cifra). — Primera de feria. Media entrada. Toros de Justo y Miguel Nieto Jiménez, de Salamanca y dos de la ganadería de Molero Hermanos, que dieron juego alterno.

Ante la renuncia de Paco Camino, éste, fue sustituido por Raúl Aranda y Sebastián Cortés.

Gabriel de la Casa, gran faena de muleta. Media que basta. Ovación. Dos orejas, vuelta y saludos. En su segundo, una estocada. Ovación, una oreja, vuelta y saludos.

Raúl Aranda, en su primero, pases de rodillas y afarolados que se aplauden. Pinchazo y estocada. Ovación, una oreja, vuelta y saludos. A su segundo, lo recibe con una buena serie de verónicas. Estocada. Ovación. Una oreja.

Roberto Domínguez, buena serie de verónicas y naturales a su primero. Estocada hasta la bola y descabello al tercer intento. Algunos aplausos. En su segundo, un pinchazo y media. Algunos aplausos.

Sebastián Cortés, a su primero, pases de aliño para dos estocadas. Silencio. En su segundo, el toro es cambiado por uno de la ganadería Cunhal, de Portugal. Pinchazo, media y descabello. Silencio.

JULIAN GARCIA, TRES OREJAS

Tarifa (Cádiz), 14. (Cifra).—Corrida de feria. Reses de Javier Molina, de Villanueva del Río y Minas (Sevilla), bien presentadas y que dieron regular juego. El quinto toro fue muy protestado.

El mejicano Eloy Cavazos cortó una oreja en el primero y escuchó aplausos en el otro.

Julián García, cortó una oreja en su primero y las dos en el quinto de la tarde.

Rafael Torres, una oreja en el primero de sus enemigos y aplausos en el que cerró plaza.

«GUERRITA», DOS OREJAS

Cehegín (Murcia), 14. (Cifra). — Segunda de feria. Toros de García Romero Hermanos, buenos y con poder.

Luis Sánchez «Guerrita», una oreja en cada uno de sus dos enemigos.

Ricardo de Fabra, una oreja con petición de la otra, y ovación.

Alfonso Romero, una oreja y aplausos.

NOVILLADAS

En Las Ventas, bajo la lluvia, silencios y avisos

Lleno en Zaragoza para ver a las toreras

EN LAS VENTAS

Madrid, 14. (Cifra). — Casi media plaza. Llovió desde el segundo novillo del festejo anunciado para esta tarde en la plaza de toros de Las Ventas. Además hizo viento que dificultó la labor de los espadas.

Seis novillos de «Maribáñez», de Casatejada (Cáceres), bien presentados aunque desiguales de tipo. El juego fue escaso, sobre todo por la mala lidia que se les dio. El primero fue el mejor y fueron bajando de tono según avanzaba la corrida.

El colombiano Leónidas Manrique voluntarioso con el capote. La primera faena se inició con unos doblones que fueron lo mejor de la tarde. Dos buenas series con la derecha, hace su aparición el viento y el de Bogotá acaba de seis pinchazos, una estocada y cinco descabellos. Un aviso. Silencio.

En el cuarto, otros doblones con hechuras. El novillo ofrece peligro y el torero demuestra buen oficio. Tres pinchazos y una estocada. Palmas.

Salvador Farelo, debutante, de Málaga, dio cinco largas cambiadas a sus dos enemigos, siendo atropellado en el primero. Su faena inicial mostró que tiene mucho oficio pero poca clase. Pinchazo, dos estocadas y un descabello. Ovación.

Otra faena similar al quinto, bajo el aguacero. Fue cogido y tuvo siempre una valentía serena estimable. Estocada. Petición de oreja. Dos vueltas al ruedo.

Otro debutante, Irineo Báez «El Charro», voluntarioso con el capote. Le falta oficio con la muleta, pero buenas maneras. Fue cogido dos veces sin consecuencias en su primer novillo. El animal se quedaba en la mitad de la suerte, con peligro. Estocada. Silencio.

También fue arrollado en el sexto. La faena tuvo voluntad pero quedó clara su falta de profesionalidad, aunque se le aprecien detalles de interés. Tres pinchazos, dos estocadas, media estocada y cinco descabellos. Dos avisos. Silencio.

NOVILLADA FEMENINA EN ZARAGOZA

Zaragoza, 14. (Cifra). — Se ha celebrado una novillada femenina que ha registrado un lleno casi total de la plaza.

Se lidiaron seis novillos de la ganadería de Alicia Chico, con mucho nervio.

La novillera Mari Cruz Gómez mató el primero de dos pinchazos. Ovación y saludos. En el segundo, pinchazo y media. Petición de oreja, ovación, vuelta y saludos.

La norteamericana Honey Askin, ovación en el primero y avisos y palmas en el segundo.

Encarnación Corral «La Niña del Foro», gran ovación y pitos.

PARRITA CORTO DOS OREJAS Y RABO

El Espinar (Segovia), 14. (Cifra).—Novillada con motivo de la festividad del Santísimo Cristo del Caloco. Mal tiempo y floja entrada. Cinco novillos de Carlos Urquijo de Federico, de Sevilla, y uno de Juan Garrido, que dieron buen juego.

Manili en su primero, buena faena con series sobre ambas manos. Pinchazo y dos estocadas. Palmas. En su segundo, toreó al natural. Faena valiente. Gran estocada. Dos orejas, ovación y vuelta al ruedo.

Parrita, en su primero, faena muy torera. Estocada y descabello. Ovación. En su segundo, faena completa, con temple y mando. Estocada. Dos orejas, rabo, ovación y vuelta.

Raúl Gómez, de Colombia, en su primero, faena valiente. Estocada tendida, dos pinchazos y descabello. Palmas. En su segundo, se mostró valiente también, toreando de cerca, tres pinchazos y descabello. Palmas.

ULTIMA NOVILLADA DE LA TEMPORADA DE FERIA

Mont de Marsan (Francia), 14. — La última novillada de la temporada en el suroeste de Francia se desarrolló bajo la lluvia.

Actuaron, con novillos de Guardiola Domínguez, buenos en general, Antonio Alfonso Martín, Alvaro Márquez y Alfonso Galán. Martín hizo poco con el capote y dos buenas faenas con la muleta. Dio vuelta al ruedo en sus dos adversarios.

Alvaro Márquez fue el mejor de la tarde. Cortó una oreja a su primero tras una excelente faena a base de naturales y derechazos, matando de media estocada. En su segundo buena faena, pero tardó en matar. Fue muy aplaudido.

Alfonso Galán tuvo poca suerte con su lote y no pudo hacer nada, silenciándose su faena en el que cerró tarde, después de haber dado la vuelta en su primero como premio a la buena voluntad.

DERROCHE DE OREJAS

Socuéllanos (Ciudad Real), 14. (Cifra). — Novillada picada. Novillos regulares de Eugenio Marín Marcos, de Jaén, tres cuartos de plaza y tarde fría y con viento.

Antonio Guerra, dos orejas en el primero y silencio en el cuarto.

José Lara, dos orejas en el segundo y dos orejas y rabo en el quinto.

Lorenzo Manuel Villalta, dos orejas en el tercero y dos orejas y rabo en el último.

CASTILLO, 4 OREJAS

Cadalso de los Vidrios (Madrid), 14. (Cifra). — Novillada de feria, picada.

Reses de Ramos, Martín, que cumplieron.

Buena entrada y regular tiempo.

Paco Robles, dos orejas en uno y una oreja en el otro.

Santiago Castro, vuelta en uno y silencio en su segundo.

Antonio Castillo, dos orejas en cada uno de sus enemigos.

Por las plazas del turismo

Oreja a Chibanga y Montiel en Tarragona

OREJA A CHIBANGA Y MONTIEL EN TARRAGONA

Tarragona, 14. (Cifra).—Siete toros de A. Romero Hermano, muy manejables con poder y de buen peso, uno para la rejoneadora Paquita Rocamora y los restantes para Ricardo Chibanga, de Mozambique, Juan Montiel y José Ortega. Se prometía buena tarde, pero se ha deslucido a causa de la lluvia que ha caído hasta el tercer toro.

Ricardo Chibanga bien con la capa y tres pares de banderillas. Muy aplaudido. Con la muleta faena de pases muy toreros. Mató de media, una entera y dos descabellos. Ovación. En su segundo con la capa faena alegre y dos pares de banderillas ovacionados, cediendo el tercero a José Ortega. Mata de un pinchazo y descabello. Oreja y vuelta al ruedo.

Juan Montiel en su primero faena breve con la capa y porfiado con la muleta. Una estocada y dos intentos de descabello. En su segundo muy aplaudido en la faena de muleta. Mata de una estocada que basta. Oreja y vuelta.

Ortega en su primero breve con la capa y también breve con la muleta. Mata de dos estocadas y seis descabellos recibiendo un aviso. Pitos. En su segundo lances de capa muy vistosos y realiza faena al ajimón con Juan Montiel, muyo aplaudidos. Dos pares de banderilas, también muy aplaudidos y otro que cede a Ricardo Chibanga. Muy alegre con la muleta, pero necesita cuatro pinchazos y tres intentos de descabello para matar, lo que le resta la concesión de la oreja. Aplausos.

Paquita Rocamora cosecha aplausos solo al salir con los caracoleos de su jaca. Después demuestra que conoce el oficio con cuatro rejones de castigo y banderillas a una mano y dos rejones de muerte. Con permiso de la presidencia mata el sobresaliente Ricardo Prado. La rejoneadora consigue ovación y vuelta.

EN BENIDORM, OREJA A BERNADO Y LALANDA

Benidorm (Alicante), 14. (Cifra).—Corrida de toros con media entrada. Dos reses de Manuel Santos, tres del Marqués de Ruchena, de Sevilla, y otro de Eugenio Lázaro, de Ciudad Real.

Joaquín Moreno Silva toreó a la jineta porfiando mucho frente a un toro que se niega a ir al caballo. No tiene suerte con el acero, por no embestir el toro, y mata de un metisaca sin quebrar el toro y dos descabellos pie a tierra. Vuelta.

Su compañero de rejones, Luis Veldenebro, que actuó en cuarto lugar, torea muy de cerca, encelando con gracia a su enemigo. Mata de un rejón. Petición de oreja.

En lidia ordinaria, Joaquín Bernadó veroniquea muy quieto a su primero. Inicia la faena de muleta con tres pases sentado en el estribo. Dos tandas de naturales ligados con el de pecho. Mata de una estocada. Una oreja y petición de otra. En su segundo, vuelve a escuchar palmas con el capote. Torea arriesgando mucho a un toro difícil. Se muestra variado y valiente y mata de media estocada y descabello al segundo golpe. Ovación.

Gregorio Lalanda bien de capa a un toro que se cae. Brinda al público y muletea sobre ambas manos con temple y mando. Mata de estocada y descabello al primero. Una oreja. En el que cerró plaza, lances aseadamente con el capote. Con la muleta se muestra torero y valiente toreando sobre ambas manos. Mata de cuatro pinchazos y estocada casi entera. Silencio.

EN MARBELLA

Marbella (Málaga), 14. (Cifra).—Con tres cuartos de entrada se ha celebrado esta tarde en Marbella una corrida, con toros de Diego Puerta.

Miguel Mateo, Miguelín, en su primero, una faena de aliño, estando mal. Le despachó de un pinchazo y media estocada, silenciándose su labor. A su segundo, le colocó dos pares de banderillas y con la muleta estuvo voluntarioso con pases en redondo, por alto, giraldillas y adornos de rodillas. Mató de un pinchazo y una estocada; sonaron algunas palmas.

El mexicano Manolo Arruza, fue aplaudido al torear de capa a sus dos toros. Al primero, le clavó tres pares de banderillas, oyendo ovaciones. Hizo una faena valiente y artística, que inició con dos pases sentado en el estribo y continuó por alto en redondos, molinetes, de rodillas, naturales, de pecho y más de rodillas, para un pinchazo y media estocada. Ovación, petición de oreja y salida al tercio. A su segundo, lo toreó bien con el capote y luego cede banderillas a Miguelín y Alcalde, clavando cada uno un par, los que fueron ovacionados. El toro llegó quedado a la muleta y el mexicano, porfiando mucho, sacó buenas tandas de redondos, otros por bajo, por alto y adorno. Mató de dos pinchazos y un descabello. Ovación.

Paco Alcalde, saludó a su primero con dos largas cambiadas de rodillas y varias verónicas y fue ovacionado, lo mismo que en los tres pares de banderillas que puso. Hizo una faena sin perder la cara a su enemigo, que se revolvía pronto, instrumentando pases por bajo, naturales, molinetes, altos, redondos que fueron ovacionados. Mata de varios pinchazos. Silencio.

En el último también cedió banderillas a sus compañeros, siendo ovacionados. El toro llegó avisado a la muleta. Unos pases por bajo y termina de un pinchazo y tres descabellos. Sonaron algunos pitos.

OFERTA PLAQUETA ESMALTADA DE 10x20
Grandes partidas PLAQUETA ESMALTADA DE 10x20, restos de exportación, desde 75 pesetas metro cuadrado
Interesados dirigirse a: Apartado de Correos, número 1.513
VALENCIA

CURRO GIRON, lesionado al saltar la barrera

En Valencia de Don Juan

Valencia de Don Juan (León), 14. (Cifra). — Casi lleno. Toros de la ganadería de Carlos Sánchez Rico, de regular presentación y poco juego.

Dámaso Gómez mató a su primero de media estocada y descabello. En el segundo un pinchazo sin soltar y una estocada profunda. Silencio.

Curro Girón en su primero mató de una estocada después de una buena faena y le concedieron dos orejas. En su segundo resultó lesionado al verse obligado a saltar una barrera. Mató en su lugar Dámaso Gómez de siete pinchazos, media estocada, estocada y descabello.

Avelino de la Fuente muy bien en el primero. Mató de una estocada y descabello. Dos orejas y rabo. En su segundo mató de dos pinchazos una estocada y descabello. Silencio.

RESIDENCIA COLEGIO
MIGUEL DE CERVANTES
Apertura Curso próximo
ENSEÑANZA PREESCOLAR
Formación Profesional Primer Grado
ENSEÑANZA LEGALMENTE RECONOCIDA
Informes: Mayor, 63, 1.º. Teléfono 71 44 49

Corrida concurso de ganaderías en Jerez, sin orejas

Jerez de la Frontera (Cádiz), 1 (Cifra).—Veintiuna corrida concurso de ganaderías. Segunda de la feria de la vendimia. Lleno completo. Toros de las siguientes ganaderías: Carlos Urquijo, hijos de Pablo Romero Juan Guardiola Soto, Salvador Guardiola Fantoni, Fermín Bohorquez y Salvador Domecq. Todos tuvieron desigual juego, destacando como mejor el lidiado en primer lugar, de la ganadería de Urquijo.

Rafael de Paula, en el primero de la tarde, de la ganadería de Urquijo es aplaudido en el capote, luciendo con la muleta al torear sobre la derecha entre ovaciones. Con la izquierda instrumenta una tanda de naturales que se jalean, culminando su faena, con pases de otras marcas. Pincha dos veces sin soltar y cobra una estocada entera en todo lo alto. Palmas al toro y ovaciones al diestro, que saluda desde el tercio.

En su segundo, de Guardiola Fantoni, faena de aliño, para pinchazo y media estocada. (Pitos al toro, silenciándose la labor del diestro).

Francisco Ruiz Miguel, en su primero, de hijos de Pablo Romero, se hace aplaudir al recibirlo con una serie de buenos lances de capa, luciéndose de nuevo en quites. Con la muleta se muestra voluntarioso, pero el toro con sus derrotes le hace imposible la ejecución de la faena. Abrevia y acaba con la res de una estocada entera y do sdescabellos. (Palmas).

En su segundo, de Fermín Bohorquez, está bien con el capote, realizando con la muleta faena completa y variada sobre ambas manos, que se premia con una fuerte ovación. Dos pinchazos y estocada entera. (Palmas al toro en el arrastre y ovación al diestro que saluda desde el tercio).

José Luis Gayoso, que completaba el cartel, en su primero, de Guardiola Soto, que hizo una buena pelea con los caballos, estuvo breve y discreto, realizando faena de aliño, para dos pinchazos hondos y descabello fulminante en el primer intento. División de opiniones para el toro y el torero.

En el que cerró plaza, de la ganadería de Salvador Domecq, es aplaudido con el capote, realizando una magnífica faena de muleta a base de derechazos, naturales y de pecho que se jalean. Coloca dos pinchazos y acaba con su enemigo descabellando a la primera. (Petición de oreja, palmas al toro y al torero, que da la vuelta al ruedo).

PREMIOS

Jerez de la Frontera (Cádiz), 14 (Cifra).—Al término de la corrida concurso de ganaderías, celebrada esta tarde en la plaza de toros jerezana un jurado integrado por ganaderos, ex matadores de toros y aficionados, ha concedido los siguientes galardones:

Catavino de oro al mejor toro de la corrida, al lidiado en primer lugar «Jaraneros», número 36, de la ganadería de don Carlos Urquijo que pesó 485.

Catavino de plata al diestro más destacado: a Rafael de Paula, «por su dirección de la lidia».

Garrocha de plata al picador Eduardo Cid, de la cuadrilla De Paula, y mención especial por su magnífica actuación al banderillero Antonio Fernández, «Almensillas», también de la cuadrilla De Paula.

Los dos primeros premios fueron acogidos por el público con grandes muestras de protesta, aplaudiéndose los otorgados en tercer y cuarto lugar, que correspondieron a los subalternos.

En el mismo ruedo de la plaza, hizo entrega de dichos premios la reina de la fiesta de la vendimia, Guadalupe Soto Díez, acompañada del alcalde de la cuidad, R. Manuel Cantos Ropero.—Cifra.

GALAN salió a hombros en ZALAMEA LA REAL

Zalamea la Real (Huelva), 14 (Cifra). — Corrida de feria. Seis toros del marqués de Villamarta. Bien presentados y desigual juego.

Tarde desapacible y buena entrada.

Julio Vega "Marismeño", en el primero se luce con la capa, serie de derechazos, naturales y adornos. Pinchazo y estocada. (Oreja y vuelta al ruedo). En su segundo, está bien con el capote, con la muleta faena breve ya que el toro no colabora. Pinchazo hondo y descabello. (Gran ovación).

Antonio José Galán, en su primero, bien con la capa. Con la muleta torea superiormente con la derecha siendo muy ovacionado, adornos. Dos pinchazos y estocada. (Una oreja y vuelta). En su segundo realiza una faena muy al gusto del público con mucho valor. Media estocada y descabello. (Dos orejas, rabo y vuelta).

Ricardo Corey, recibe a su primero con las dos rodillas en tierra, con la muleta está voluntarioso. Aunque el toro es muy peligroso. Un pinchazo y estocada. (Palmas). En su segundo un toro muy grande, lo torea muy bien de capa, haciéndose aplaudir con la muleta faena llena de arte y valor al son de la música. Tres pinchazos, estocada y dos descabellos (Fuerte ovación).

Galán salió a hombros de la plaza.

NIVELACIONES DE FINCAS

En Palencia disponemos de un equipo de PERITOS AGRICOLAS, que les pueden asesorar en todo momento que le sea necesario.

Asimismo ponemos a su disposición un gran Parque de Maquinaria que se acoplará a sus necesidades, comprometiéndonos por lo tanto a nivelar su finca en el plazo que Vd. precise.

También podemos prestarle otros servicios que son los siguientes:

Canales de regadío, desagües y riegos por aspersión.
Tirar linderones y arbolado.
Roturaciones y subsolados.
Pistas de acceso y todo lo relacionado con la agricultura.

Consulten sin compromiso al teléfono 72 41 47.—PALENCIA.

ALQUILER DE MAQUINARIA PARA OBRAS PUBLICAS

SORDOS
No se sientan apartados de la sociedad y de la familia, por un defecto auditivo que podemos corregir muy fácilmente con la nueva colección de audífonos PHILIPS recién importada
UN ESPECIALISTA DIPLOMADO EN ADAPTACIONES DE PROTESIS AUDITIVAS hace toda clase de demostraciones y pruebas acústicas audiología todos los días en
Plaza Mayor y frente al Seguro de Enfermedad OPTICA RAMOS

M.C.D.2022

SEMILLAS DE
agrar, s/a
actividades agrícolas aragonesas, s.a.

ALFALFAS
REGADIO: Variedad ARAGON (hoja ancha y caña hueca)
SECANO: Variedad ADYTA
VEZAS
VILLOSA Y SATIVA - ADEZAS
PRATENSES
FORMULAS ESPECIALES Y OFICIALES
CEREALES
TRIGOS
ESTRELLA · CHAMPLEIN · CAPITOLE · SPLENDEUR
ARAGON 03 · MAGALI · BIDI 17 · BOULMICHE · REX
FLORENCE AURORA · ANZA · SIETE CERROS · YECORA · D 104
AVENAS
PREVISION – CARTUJA
CEBADAS
6 CARRERAS
Variedades:
ALBACETE – AGER
MONLON · HATIF DE GRIGNON
LA ALMUNIA – ASTRIX
2 CARRERAS
Variedades:
WISA – PALLAS
BEKA – TRAIT D'UNION
CARMEN
CENTENO
GIGANTON
agrar, s/a
INFORMACION Y VENTA:
DEPARTAMENTO COMERCIAL
PLAZA DE LA SEO 6 · TEL 296640 · ZARAGOZA

Lotería especial del turista

15 millones para el número 5589
6.000.000 más, a la fracción sexta
DE CADA BILLETE
Una de las series ha correspondido a BARRUELO DE SANTULLAN

Almuñécar (Granada), 13. (Cifra). —Relación de números, premios y poblaciones agraciadas en el «Sorteo Especial del Turista», celebrado hoy en Almuñécar:

Premio de 15.000.000 de pesetas al número:

05.589 Barruelo de Santullán, Torrelavega, Gandía, Alicante, Hospitalet de Llobregat, San Sebastián, Madrid, Oviedo y Navarra.

Aproximaciones de 350.000 pesetas cada una, a los números: 05.588 y 05.590, anterior y posterior, respectivamente.

Centenas de 20.000 pesetas, a los números comprendidos entre el 05.501 al 05.600, excepto el 05.589 (primer premio).

Premios de 20.000 pesetas a los números terminados en: 89.

Reintegros de 2.000 pesetas a los números terminados en: 9.

Premio especial:

La fracción sexta del billete número 05.589 (primer premio), ha obtenido, además del premio de 1.500.000 pesetas, el premio adicional de 6.000.000 de pesetas.

Premio de 5.000.000 de pesetas al número:

38.636 Valladolid.

Aproximaciones de 200.000 pesetas cada una, a los números 38.635 y 38.637, anterior y posterior, respectivamente.

Centenas de 20.000 pesetas, a los números 38.601 al 38.700, excepto el 38.636 (segundo premio).

Premio de 2.000.000 de pesetas, al número:

64.279 Cáceres.

Aproximaciones de 91.000 pesetas cada una, al 64.278 y 64.280, anterior y posterior, respectivamente.

Centenas de 20.000 pesetas, a los números del 64.201 al 64.300, excepto el 64.279 (tercer premio).

Premio de doscientas mil pesetas a los números terminados en: 6.146, 2.413 y 4.571.

Premio de 20.000 pesetas a los números terminados en:

020 022 059 136 174 177 205
268 342 379 301 429 455 564
574 582 681 720 730 764 790
886 869 934 996

N. de la R.— Nos hemos puesto al habla telefónicamente con la Administración de Loterías, de Barruelo de Santullán, que regenta doña Rosalina San Millán y nos ha comunicado que, efectivamente, la serie primera del número 5.589, agraciado con el primer premio de este «Sorteo del Turista», ha sido distribuida en Barruelo.

Tal billete no se ha entregado a ningún abonado habitual, sino que se ha vendido por décimos sueltos.

Por lo tanto, son veintiún millones y medio los que a Barruelo le han correspondido en este sorteo; es decir, los 15.000.000 de pesetas correspondientes al billete (1.500.000 pesetas para cada décimo o fracción), más otros 6.000.000 de pesetas para la fracción sexta de dicha primera serie.

Por el momento no se conocen los nombres de los agraciados.

Cuando comunicamos telefónicamente con varios bares y establecimientos de Barruelo de Santullán, a las diez de la noche, no se conocía la noticia y prácticamente fue DIARIO-DIA quien transmitió la buena nueva..., a excepción —claro es— de los felices poseedores de los décimos y cuyos nombres —repetimos— no conocemos todavía.

Reaparece "La Codorniz", después de tres meses de suspensión

Madrid, 15. (Cifra).—Se ha puesto a la venta en toda España el número 1.735 del semanario «La Codorniz» después de tres meses de suspensión acordada por el Consejo de Ministros.

El número que hoy se pone a la venta, está dedicado al mundo libre.

NO-DO DE SUCESOS

Un tranvía sin conductor mata a 3 personas y hiere a otras 6 en LISBOA

Sesenta trabajadores egipcios muertos al desplomarse un tejado en construcción

Mueren dos deportistas en el puerto de Barcelona

TRANVIA SIN CONDUCTOR PRODUCE TRES MUERTOS Y SEIS HERIDOS

Lisboa. (Efe). — Tres personas resultaron muertas y otras seis heridas al ser atropelladas la pasada noche por un tranvía sin conductor que se puso en marcha por una de las empinadas calles de Lisboa.

El tranvía arrastró también a cinco automóviles, estrellando otro contra un muro.

El conductor salió del tranvía para reparar una avería, rompiéndose, al parecer, los frenos mientras tanto, ha indicado la policía.

AHOGADOS DOS DEPORTISTAS

Barcelona (Alfil).—Dos deportistas identificados, como José Lozano, de 35 años, y el alemán Peter Georg Muller, de 36 años, resultaron muertos al intentar batir el record mundial de salto con coche sobre el agua en el puerto de Barcelona.

El accidente ocurrió en el muelle de España-Sur. Los infortunados deportistas intentaban saltar una rampa para caer en las aguas con el vehículo en posición plana, abandonándolo antes de que éste se hundiera.

Según habían manifestado días antes al cuerpo de bomberos, del que solicitaron la correspondiente presencia en prevención de riesgos, la prueba la habían ensayado con éxito en varias ocasiones.

Al intentar la prueba, por causas que se desconocen, el coche «Dodge Dart» empleado, chocó contra la parte anterior de la rampa, desequilibrándose. El salto se efectuó con la inercia de la velocidad a pesar de la colisión, entrando el coche en el agua de punta, rompiéndose el parabrisas y hundiéndose en el acto, atascándose por la presión del agua las dos puertas anteriores. Tres hombres ranas de los bomberos que se hallaban con sus equipos preparados a borde del muelle, saltaron inmediatamente en rescate de los pilotos. En el momento de efectuarse el rescate, los dos deportistas aparecían inconscientes. En este estado fueron trasladados en una ambulancia al centro quirúrgico de Peracamps, donde ingresaron ya cadáveres.

Se ignora por el momento si murieron por asfixia o a consecuencia del choque.—Cifra.

SESENTA TRABAJADORES MUERTOS AL DERRUMBARSE UN TEJADO

El Cairo (Efe).—Sesenta trabajadores de la construcción resultaron muertos ayer en la ciudad de Kafr el Dawar, situada a unos 161 kilómetros al noroeste de El Cairo, cuando un tejado de cemento, que no estaba totalmente terminado, de una estación eléctrica que estaban construyendo, se derrumbó sobre ellos, según informó hoy el periódico «Al Gomhouria».

El periódico añade que otros 40 trabajadores pudieron sobrevivir a la catástrofe.

Diez cadáveres han podido ser rescatados y la policía continúa buscando los otros cuerpos entre los escombros, informó el periódico.

MUERE APUNALADO

Bilbao. (Cifra). — Francisco Javier Caballero Yuedego, de 26 años, natural de Burgos, ingresó cadáver en la Casa de Socorro del Ensanche con heridas producidas, al parecer, por arma blanca. El suceso ocurrió en la madrugada de ayer en la calle de La Ribera.

En la Casa de Socorro se diagnosticó que el herido presentaba tres incisiones cortantes, una de ellas penetrante en el séptimo espacio intercostal.

El cadáver, tras la orden de levantamiento por el juez de Instrucción de guardia, fue trasladado al depósito municipal del Hospital Civil.

DETENIDO POR ESTAR DESNUDO

Valencia (Cifra).—Sobre la una y media de la madrugada, efectivos de la policía municipal, procedieron a detener a Juan José Soriano Alemán, natural de Valencia y con domicilio en Mislata, que se encontraba en la calle de San José de la Montaña, completamente desnudo.

Uno de los sorprendidos transeúntes que pasaban por el lugar, requirió la presencia de la autoridad. Llevado ante la comisaría del distrito, fue más tarde puesto a disposición del juzgado de guardia, quien tramita las oportunas diligencias.

CUATRO ROBOS EN CADENA

Sevilla. (Cifra). — A cerca de cien mil pesetas asciende el botín total de una serie de cuatro robos en cadena cometidos en otros tantos establecimientos de la localidad sevillana de Ecija.

El autor o autores de los hechos escogieron para sus golpes establecimientos de tipos distintos, apoderándose en uno de muebles de 40.000 pesetas, en una zapatería de 8.800, en uno de comestibles de 30.000 y en el cuarto y último, del ramo agrícola, de 17.000 pesetas.

Parece ser que los autores de estos hechos se disponían a cometer un quinto robo, en una ferretería, pero al intentar desprender la luna del escaparate ésta cayó estrepitosamente al suelo, alarmando al vecindario, por lo que los ladrones tuvieron que darse inmediatamente a la fuga.

La Policía y Guardia Civil de la citada localidad han iniciado una activa serie de gestiones encaminadas a la localización y detención de los individuos.

✝

EL SEÑOR

Don José Rebollo Esguevillas

FALLECIO EN PALENCIA
el día 14 de septiembre de 1975
A LOS 66 AÑOS DE EDAD
después de recibir los SS. SS.
D. E. P.

Su apenada esposa Valentina Zapatero Reglero; hijos José-Manuel, María-Rosa y Raquel Rebollo Zapatero; hijos políticos María-Luisa Videgáin y Mariano Ibáñez; hermanos Aurora, Manuel y Eusebio Rebollo Esguevillas; hermanos políticos, nietos, sobrinos, tíos, primos y demás familia,

Suplican una oración por el eterno descanso de su alma.

Funeral: Se celebró hoy a las 10,30 de la mañana, y a continuación la conducción del cadáver al Cementerio.

Misa de familia: Lunes, día 15, a las ocho de la tarde.

Iglesia parroquial: San Telmo.

Casa mortuoria: Residencia Lorenzo Ramírez.

Casa doliente: Viviendas IBENSA. Bloque 4.º, piso 2.º.

Finisterre, S. A.—Pompas Fúnebres Ntra. Sra. de la Calle.

Sentencia del Supremo

Incompatibilidad de dos pensiones

Madrid, 15 (Cifra). — La sala Sexta del Supremo ha cinfirmado una sentencia de la Magistratura de Trabajo de Mieres que declaraba incompatibles dos pensiones percibidas por un trabajador y negaba al Instituto Nacional de Previsión el reintegro reclamado de una de ellas.

Según la sentencia confirmada, en 1961 le fue otorgada a Higinio Alonso Castañn, una pensión del 55 por 100 de su salario regulador, por padecer silicosis en segundo grado. Cesó Higinio en la empresa minera donde trabajaba, y meses después reingresó en la misma, como peón del exterior.

Por agrabación de la dolencia profesional, le fue reconocido una incapacidad permanente absoluta, con increemnto de su pensión, pero siguió trabajando como peón del exterior, hasta el 19 de marzo de 1968, fecha en la cual causó baja por padecer bronquitis (enfermedad común), con reconocimiento de la incapacidad laboral transitoria.

Dos años más tarde le fue asignada pensión por invalidez provisional, hasta el 1 de abril de 1972, fecha en la cual le suspendieron tal pensión, reclamándole el reintegro de 102'330 ptas., percibida por la invalidez provisional, las cuales le serían deducidas a 400 ptas. mensuales.

Por demanda de Alonso fue dictada la sentencia de Magistratura y contra ella recurrió Higinio. Ahora el Supremo ha desestimado su recurso, confirmando la sentencia recurrida, después de declarar: no existen dos pensiones entre las que quepa elegir, sino una sola, la otorgada por la incapacidad permanente absoluta. La de invalidez provisional no es pensión, sino prestación o subsidio sanitario otorgada por una emergencia. Por ello tampoco el Instituto Nacional de Previsión tiene derecho al reintegro reclamado, ya que tal prestación o subsidio tiene el fin de que el enfermo pueda hacer frente a una situación distinta con otros medios económicos a los otorgados por incapacidad debida a enfermedad profesional y distinta a la bronquitis, enfermedad común.

CAJA DE AHORROS

MONTE DE PIEDAD DE PALENCIA

2.000.000'00 DE PESETAS EN PREMIOS EN 1975

SEGUNDO SORTEO:

«51 Día Universal del Ahorro»

PRIMER PREMIO:

MEDIO MILLON DE PESETAS

INFORMESE EN SU EXTENSA RED DE OFICINAS

Los tres principales partidos lusos apoyarán al nuevo Gobierno

(Viene de primera página)

heiro de Azevedo— al sexto Gobierno permitirá el éxito de su política, el cual contribuirá a la consolidación de la alianza entre el pueblo y el M.F.A., necesario para asegurar el triunfo de la revolución portuguesa".

El sexto Gobierno provisional regirá su acción —agregó— por los siguientes principios:

Independencia nacional, socialismo y pluralismo democrático; defensa intransigente de los intereses de las clases trabajadoras y del pueblo en general, con particular atención a los menos favorecidos, defensa de las libertades democráticas, defensa de la revolución y de sus conquistas, refuerzo de la democracia local y regional, defensa de la paz internacional y cooperación con todos los pueblos, continuación del proceso descolonizador, respeto por la plataforma constitucional, y ejercicio de una autoridad revolucionaria firme.

"En el momento presente —afirmó el primer ministro— algunos de estos principios suscitan agudos problemas al ser puestos en práctica, o exigen una atención más cuidadosa. Tales son los que se refieren a las conquistas democráticas o a la defensa de la revolución, cuando las fuerzas contrarrevolucionarias proponen, con el recurso a la violencia y al terrorismo, el regreso al fascismo".

"La neutralización de ese peligro y el combate a esas fuerzas pasan hoy más que nunca por el ejercicio de una autoridad democrática, firme y fuerte, capaz de garantizar en todo el territorio nacional la paz, el orden público, las libertades democráticas y el respeto a la vida y los bienes de los ciudadanos. Es preciso que exista y sea respetado un orden democrático sinónimo de esperanza y de justicia".

Las condiciones para esto, dijo Azevedo, en términos de Gobierno, significa que el primer ministro dispondrá de "instrumentos eficaces para el ejercicio del poder", comprometiéndose las fuerzas progresistas a apoyar su autoridad y combatir a los que la rechazan.

Otros objetivos a corto plazo del próximo Gobierno serán la resolución de los problemas planteados por el desempleo, las injusticias económicas y sociales, el retorno masivo de los portugueses de las ex-colonias, y la necesidad de vencer la crisis económica y financiera.

MELO ANTUNES VOLVERA A SER MINISTRO

Lisboa, 14. (Efe).—En una entrevista concedida anoche a Radio Clube, el designado primer ministro portugués, Pinheiro de Azevedo, afirmó, que el comandante Melo Antunes ocupará la cartera de Asuntos Exteriores en el próximo Gobierno provisional.

Melo Antunes había desempeñado ya este cargo. Su vuelta al Gobierno tiene especial relieve por ser figura destacada del "llamado grupo de los nueve", defensor de posiciones de izquierda no comunista en el seno de las fuerzas armadas.

Azevedo, que habló a Radio Clube después de haber anunciado los principios y objetivos de nuevo Gobierno (todavía sin anunciar), dijo que es la primera vez que se consigue en Portugal, desde el 25 de abril, un programa de acción política con el apoyo de los principales partidos.

✝

EL SEÑOR

D. Eusebio García García

FALLECIO EN PISON DE CASTREJON EL DIA 13 DE SEPTIEMBRE DE 1975

A los 83 años de edad

Después de recibir los Santos Sacramentos

— D. E. P. —

Sus apenados hijos Maurina e Ignacio; hijos políticos Maximino Ruiz, Felisa de la Hera y Victorio Vega; nietos, bisnietos y demás familia,

Suplican una oración por el eterno descanso de su alma.

Funeral y conducción, día 14, a las seis de la tarde.
Iglesia parroquial: La Asunción de Nuestra Señora.

M.C.D.2022

Adquiera sus libros y material en las E.G.B.
LIBRERIAS ESPECIALIZADAS:
I. G. DIARIO-DIA
Mayor, 99 Teléfono 72-26-90
GRAFICAS AGUADO
Mayor, 98 Teléfono 72-27-84
Obsequios para todos

Apertura de Año Judicial

"La delincuencia está cambiando de signo en nuestro país", dijo el Fiscal del Supremo

Los procesos penales durante 1974 se elevaron a 250.401

Madrid, 15. (Cifra).—Conforme es tradicional en esta fecha, se ha celebrado hoy, en el Palacio de Justicia, la apertura del Año Judicial 1975-76. Los actos han estado presididos por el ministro de Justicia, señor Sánchez Ventura.

En el vestíbulo de la Sala Segunda del Supremo fue oficiada una misa, ocupando con el ministro lugares preferentes el presidente del Alto Tribunal y componentes de la Sala de Gobierno del mismo; presidentes de las Audiencias Territorial y Provincial, altos cargos del Ministerio y otras personalidades y asistían magistrados fiscales, decanos y miembros de las Juntas de Gobierno de los Colegios de Abogados, Procuradores, Notarios y Registradores, Secretarios de la Administración de Justicia y funcionarios de la misma.

Se celebró en el Salón de Plenos del Supremo, la apertura del Año Judicial. Antonio José García Rodríguez Acosta, Fiscal del Alto Tribunal dio a conocer un resumen de la memoria elevada al Gobierno de las actividades de la Justicia durante 1974. Antes dedicó un cariñoso recuerdo a su antecesor, don Fernando Herrero Tejedor, y se refirió a continuación al alarmante cambio de signo que la delincuencia está experimentando en el país. El Fiscal afirmó: «La raíz de todo ello consiste en la difusión que están alcanzando a nivel social, las teorías antes rechazadas sobre la autoridad y la autonomía humanas, las cuales socavan los valores sociales, morales, nacionales, familiares y religiosos». Esta libertad —dijo— negándose a reconocer otros límites que los del propio individuo, es más grave que la delincuencia misma, al impedir la actuación eficaz de las defensas sociales y mina los recursos de la autoridad para combatirla. Y señaló una creciente violencia y un progresivo aumento de los delitos cometidos por grupos subversivos para atacar las bases hasta ahora firmes de la unidad de la Patria, la familia, la paz social y la raíz de la vida.

Es obligada, por ello —continuó— una referencia al Decreto Ley de 26 de agosto sobre prevención del terrorismo. «Decreto de pulcritud jurídica —dijo— a la que todo Estado de Derecho debe conformar sus defensas». El decreto actualiza —siguió— figuras delictivas contempladas desde el pasado siglo en nuestra legislación penal, y se refirió al precepto sobre «apología de los delitos» que no supone —expuso— la más mínima limitación en el ejercicio del deber de informar, cuando se inspira en el firme deseo de colaborar en la defensa de la paz, de la sociedad y del orden institucional.

Desea España —añadió el Fiscal— la continuidad en la paz, el orden y el desarrollo, que garantizan la confianza en el Jefe del Estado y en el Príncipe de España, «en el nombre de los cuales se administra justicia» e hizo votos por las mejores satisfacciones profesionales de sus compañeros.

CONTENIDO DE LA MEMORIA

Expuso el contenido de la memoria: El total de los procesos penales fue de 250.401, con un aumento del 5,7 por ciento sobre el año anterior. Por la naturaleza de los delitos, los del capítulo contra la propiedad aumentaron un 0,6 por ciento sobre 1973, los de tráfico de automóviles disminuyeron en 0,1 por ciento. Y disminuyeron también, en un porcentaje similar, los delitos contra las personas y contra la libertad y seguridad, aumentando los denominados contra la seguridad interior del Estado, contra la honestidad y los de imprudencia que no fueron de tráfico. Por uso y tráfico de drogas fueron detenidas en 1974, 2.732 personas, de las que 1.971 eran únicamente consumidores de estupefacientes. Las causas incoadas por los Juzgados de orden público fueron en 1973, 2.065 y en 1974, 2.382.

Dio a conocer el fiscal, en cuanto a la actividad terrorista, datos facilitados por la Dirección General de Seguridad, además del atentado de la cafetería "Rolando" de la calle del Correo de Madrid, que costó la vida a doce personas y ocasionó numerosos heridos. Las asociaciones desarticuladas fueron 84, las reuniones y manifestaciones violentas 69, los desórdenes públicos 248, las tenencias y depósitos de armas y explosivos 16, los sabotajes 108, los guardias civiles asesinados 6, las personas civiles muertas 2 y los miembros de las fuerzas públicas heridos 7. Todo ello aparte de los diez miembros de las fuerzas del orden público (Guardia Civil, Policía Gubernativa y Policía Armada), y las tres personas civiles asesinadas en el presente año. Fueron cometidos 212 atracos durante 1974, —dijo— de los cuales 96 tienen carácter específicamente político, ascendiendo el total del dinero sustraído por tal procedimiento a 75 millones de pesetas, aproximadamente. A lo expuesto hay que añadir —dijo— 16 actos de sabotaje cometidos por organizaciones terroristas españolas en el extranjero contra consulados, trenes, entidades, etc. o bienes españoles.

Valentín Silva Melero, presidente del Supremo, después de saludar al ministro, pronunció el discurso de apertura sobre el tema "Etiología, prevención de la delincuencia multitudinaria". Separó el orador los desórdenes, motines y sediciones, por un lado, y las revoluciones por otro, y analizó las causas desencadenantes y los tipos que las integran desde el punto de vista criminológico. "Cuando la masa llega a producirse en forma tumultaria, rebelde o sediciosa —dijo— el individuo pierde su personalidad. La multitud es siempre un organismo inferior a los que la componen, y de esta inferioridad hay que partir para comprender la gravedad de tal tipo de delincuencia". "Sobre la prevención de este tipo de delincuencia —continuó— podría prevenirse, aunque no siempre, adoptando medidas que produzcan una distensión o relajamiento, ofreciendo cauces para ello, si se trata de motivaciones económicas, afrontando el problema que suscitan las llamadas dimensiones patrimoniales de la propiedad y con una política social autentica, la mejor política penal, según Mezger, y si se trata de otros problemas, encauzándolos o resolviéndolos en un diálogo abierto y sincero, y por último, si aluden a otros aspectos, adelantándose a resolverlos por caminos de estricta legalidad y ordenada convivencia".

Finalmente el ministro declaró abierto el año judicial.

Detenidas seis personas en VITORIA

Otras 13 pasan a disposición judicial en PAMPLONA

Vitoria, 15. (Cifra). — Seis personas han sido detenidas en Vitoria como presuntos autores de actividades subversivas.

En la capital alavesa, fueron detenidos, el matrimonio María Aránza u Lizarribar Lasa, y su esposo, Antonio Urbieta Aranzaste, naturales de Andoain (Guipúzcoa), con residencia en Vitoria. La mujer se hallaba huida desde hace tiempo.

Asimismo han sido detenidos José Javier Reparáz López, Juan Carlos Mateo Márquez, José González e Ibarra Garza y José Javier Ruiz Díaz, que trabajaban a las órdenes del matrimonio citado.

Los detenidos están acusados de ser dirigentes de una organización subversiva.

Les fue ocupada gran cantidad de propaganda clandestina, así como una multicopista.

Por otra parte, también han sido detenidos algunos de los componentes de una manifestación que se llevó a cabo el pasado día 11.

Estos son Juan Carlos Mateo Márquez, Enrique Aragolaza Rojo, Javier Castresana Galín, Venancio Martínez Argomani y la joven M. N. G.

Todos los detenidos han ingresado en la penitenciaría de Nanclares de la Oca (Alava).

Las detenciones se han llevado a cabo tras unos servicios realizados por fuerzas de la 512 Comandancia de la Guardia Civil de Vitoria.

TRECE DETENIDOS, A DISPOSICION JUDICIAL

Pamplona, 15. (Cifra). — Trece personas han sido puestas a disposición judicial, tras la detención de que fueron objeto el pasado jueves por la tarde.

La mayoría de los detenidos tienen relación con una reunión ilegal celebrada el pasado día 11 dentro del recinto del Seminario de Pamplona, en el llamado Colegio de San Miguel de Aralar, y en la que participaron un centenar de asistentes.

ATENCION
IMPORTANTE NEGOCIO PARA VD. EN
PALENCIA
y su provincia.
CONCESION EN EXCLUSIVA
Aportación de 1.000.000 de ptas.
Ingresos anuales mínimos de 800.000 ptas.
Negocio único por su ordenamiento legal.
Interesados escriban a Luz Publicidad.
Almagro, número 26, bajo dcha. Madrid-4.
Referencia I. Z.

Veintiún muertos en Beirut y Trípoli

EL EJERCITO LIBANES interviene en la lucha entre cristianos y musulmanes

Beirut, 15. (Efe).—Fuerzas de seguridad apoyadas por vehículos blindados, se mantienen vigilantes desde primera hora de la mañana vigilando las zonas cristianas y musulmanas de Beirut en un esfuerzo para impedir choques esporádicos entre milicias políticas rivales.

Al menos seis personas perdieron la vida y otras siete más sufrieron heridas en dos brotes de lucha que se registraron entre grupos cristianos y musulmanes cerca de una localidad al norte del Líbano ayer, informa la policía.

Fuerzas de seguridad con vehículos blindados se trasladaron ha las afueras de ambas zonas y las acordonaron para tratar de impedir se extendieran los conflictos.

Radio Beirut ha aconsejado a los automovilistas que se mantengan fuera de las carreteras en torno a Chian y Ain Rumaneh, donde se produjeron disparos esporádicos de ametralladora, horas después dequeconcluyeranotroschoques entre las aldeas próximas de Kaan, Tna y Acharatiya.

EN BEIRUT, 21 MUERTOS

Beirut, 15. (Efe).—Veintiún muertos como mínimo es el balance de los combates registrados anoche en esta ciudad y en las cercanías del puerto septentrional de Trípoli, informa hoy la policía.

En Beirut murieron nueve personas y la circulación sigue siendo peligrosa en algunos sectores de la parte suroriental de la ciudad, debido a los francotiradores y a las balas perdidas.

A unos 60 kilómetros al norte de la capital, en la localidad de Chekka, situada en la carretera que conduce de Beirut a Trípoli, una patrulla del Ejército dio muerte poco antes de media noche a doce pistoleros, hirió a uno y detuvo a otros tres.

Los pistoleros habían destruido poco antes un local de la playa y establecido un puesto de control en la carretera para el registro de vehículos. El combate entre los soldados y los pistoleros duró unas dos horas.

La región de Trípoli permanecía en calma esta mañana tras los disparos esporádicos registrados anoche y procedentes de musulmanes y cristianos rivales entre sí, combates en los que intervino el Ejército.

Esta ha sido la primera vez que ha intervenido el Ejército en esta clase de luchas tras su intervención el pasado jueves, por orden del Gobierno, en una escaramuza sostenida por los musulmanes de Trípoli y los cristianos de la vecina aldea de Egharta.

Estados Unidos, preocupados por el crecimiento de la población iberoamericana

En las telenovelas será promocionado el control de la natalidad

Washington, 15 (Efe).—Estados Unidos utilizará las telenovelas para promocionar el control de natalidad en Iberoamérica, y principalmente en Méjico, de acuerdo con una denuncia presentada ayer en el Senado.

La agencia para el desarrollo internacional (un organismo oficial) ha celebrado recientemente una reunión de autores y guionistas iberoamericanos de telenovelas para tratar de que recojan el control de natalidad en sus obras.

La reunión se ha celebrado en el «Airlie House Conferencie Center» situado a 60 kilómetros de Washington, y que tradicionalmente ha estado vinculado a la C.I.A. y al Pentágono.

El C.O.E. ha pedido al senador Franck Church, presidente de un comité que investiga la C.I.A., que indague la presencia del organismo de inteligencia en las actividades del control de natalidad, porque es una injerencia en los asuntos internos de los países iberoamericanos.

El comité denuncia que aparentemente el Gobierno norteamericano está tratando de influir en los programas de la televisión iberoamericana para promover el control de natalidad por razones políticas.

Las autoridades norteamericanas están especialmente preocupadas con la explosión demográfica de Méjico, debido al problema de los emigrantes ilegales y también, agrega el C.O.S., por el gran peso que un aumento de la población daría a Méjico política y económicamente en todo el mundo.

Asesinado un policía armado barcelonés

(Viene de primera página)

pra reemprendió el trayecto hacia el hogar familiar.

Los agresores, que según testigos presenciales llevaban merodeando por el lugar de la agresión una media hora antes de perpetrarse la misma, debían ser conocedores de tales circunstancias y costumbres, las cuales aprovecharon para realizar el cobarde atentado.

Entre los cefetos personales propiedad del policía armado asesinado recogidos por los transeuntes que primeramente acudieron en ayuda del herido figura una bolsa de mano que contenía un paquete de churros y patatas fritas y varios útiles de peluquero, significando que el policía armado asesinado por ir de paisano no era portador de arma alguna.

La policía realiza intensas gestiones pra la identificación y localización de los agresores".

CAPILLA ARDIENTE

Barcelona, 14. (Cifra).—A primera hora de esta noche los restos mortales del policía armado don Juan Ruiz Muñoz, asesinado a las tres y media de esta tarde en Barcelona, han sido trasladados al Cuartel de Caballería del segundo escuadrón de la Policía Armada, unidad a la que pertenecía la víctima.

Sus restos mortales han sido instalados en una capilla ardiente en el acuartelamiento, en la cual dan guardia de honor policías armados y compañeros del agente asesinado.

Inicialmente el cuerpo de don Juan Ruiz Muñoz fue trasladado al Hospital del Generalísimo, en donde a media tarde el gobernador civil y jefe provincial del Movimiento, don Rodolfo Martín Villa, acompañado por el jefe superior de Policía, coronel Apestegui, dieron su más sentido pésame a los familiares del policía armado asesinado.

COMENTARIO DE "LA HOJA DEL LUNES" DE MADRID

Madrid, 15. (Cifra).—"Otro acto más de sectarismo criminal está conmoviendo a la opinión pública española. Un nuevo agente del orden ha sido víctima del terrorismo, desatado por quienes buscan, sin duda alguna, la ruptura de la pacífica convivencia entre los españoles", escribe en una "N. de la R." la "Hoja del Lunes" de Madrid, que informa a toda la plana del asesinato del policía armado Juan Ruiz Muñoz, ocurrido ayer en Barcelona.

"Nosotros, los redactores de la "Hoja del Lunes", como la inmensa mayoría del pueblo español, condenamos la violencia, venga de quien venga. Una sociedad civilizada tiene que afirmar su fe no en la fuerza, sino en la razón, no en las armas, sino en la capacidad de convicción de las ideas. La discrepancia no debe ser causa nunca de enemistad con quien no comparta nuestras opiniones".

"Esa es la base —agrega el semanario de la Asociación de la Prensa de Madrid— de las sociedades modernas, de la civilización contemporánea. Por ello, los brotes de violencia tienen que ser repudiados, condenados enérgicamente por todos los que aspiren a un grado mayor de sociabilidad y de perfección en la convivencia".

"En estos momentos de preocupación tendríamos que darnos el pésame, como parte del pueblo español, tendríamos que darle el testimonio de nuestro sentimiento fraternal a todo el pueblo español afectado por la tragedia".

"El Gobierno —termina diciendo "Hoja del Lunes"— le pedimos que afronte, una vez más, con serenidad y firmeza, como lo viene haciendo, este grave problema que se cruza en su camino. Porque está obligado a defender la paz y la convivencia del pueblo, como el mejor tesoro que se le ha confiado".

HERIDO GRAVE CUANDO INTENTO RETIRAR UNA BANDERA SEPARATISTA

San Sebastián, 14. (Cifra).—Una persona ha resultado herida grave al explotar un artefacto, cuando se disponía a retirar una bandera separatista en la localidad de Legazpia.

A primera hora de la mañana de hoy, en un pequeño montículo situado frente al puente denominado de la "Electromagnética", en la mencionada población, se encontraba situada la citada bandera, que al parecer, tenía colocado junto a ella un artefacto explosivo que entró en funcionamiento cuando el encargado del servicio de aguas de Legazpia, Albino Córdoba Gómez, se dispuso a retirar la misma.

El señor Córdoba Gómez, de 42 años de edad, fue trasladado a una clínica de Tolosa y luego a la residencia sanitaria de la Seguridad Social de San Sebastián, donde quedó internado. Presenta traumatismo múltiple en un brazo y ambas piernas y su estado quedó calificado como de gravedad.

SPAR
OFERTA del 15 al 20 de septiembre de 1975

Crema de Avellana "Cola-Cao"	
Tarro pequeño	24
» grande	34'50
GINEBRA "Larios"	
Botella	109
Y además...	
MELOCOTON «El Mensajero». Bote 1 kilo	47'50
PIMIENTOS «Martínez». Bote 250 grs.	19
SARDINAS Aceite «Albo». Lata 180 grs.	16'50
TOMATE «El Niño». Bote 500 grs.	10'90

SPAR siempre da más

Declaraciones de UDINA MARTORELL:

"Una reforma constitucional sin tener organizadas las fuerzas políticas sería el caos"

Barcelona, 15. (Cifra). — "Plantear ahora una reforma constitucional sin tener organizadas las fuerzas políticas que corresponden a las distintas corrientes de opinión, sería provocar el caos o el vacío político", ha dicho Santiago Udina Martorell, miembro de la Comisión Gestora de "Unión Democrática Española", en una entrevista que publica "La Vanguardia" barcelonesa.

"La U. D. E. —dice más adelante el entrevistado— ha cubierto su primera fase. Las 30.000 firmas obtenidas son una prueba de ello. Ahora estamos en la segunda fase que es, de una parte, de tanteo acerca de la regulación y descarrollo del proceso asociativo. Por parte del poder, porque, aunque creemos que ha pasado la espera de hacer "lo que decida la autoridad" y que al pueblo corresponden las decisiones de su futuro, queremos estar convencidos por partida doble de que el proceso asociativo será igual, libre y garantizado para todos".

Ante la existencia de otros grupos de inspiración democrata-cristiana y su posible fusión con la Unión Democrática Española manifiesta el entrevistado: "Me sorprende mucho el aspecto legítimamente de estos grupos a los que usted se refiere, ya que —después de defender el pluralismo y la libertad— necesitan de un organismo supremo que los legitime; después de hablar tanto en contra del dogmatismo e nla política, caen de nuevo en él".

Por lo que respecta a la presentación de candidatos en las elecciones a procuradores, subraya: "La actuación de la U. D. E. frente al proceso electoral se determinará en la asamblea a celebrar en Madrid en la segunda quincena de octubre".

Recepción ofrecida por los Príncipes de España a las autoridades de Baleares

Palma de Mallorca, 15. (Cifra). — Los Príncipes de España han ofrecido anoche en el Palacio de Marivent una recepción a las primeras autoridades militares, civiles y judiciales de las islas.

Esta recepción, que ya viene siendo tradicional todos los años, suele tener carácter de despedida oficial de los Príncipes a Mallorca cuando están a punto de dar por terminadas sus vacaciones estivales, por lo que es de suponer que su regreso a Madrid se produzca en uno de los próximos días.

Los Príncipes en su recepción de anoche han sido anfitriones cordiales de las autoridades, a quienes han reiterado su satisfacción por el afecto demostrado y las atenciones recibidas, tanto por parte de ellas como del pueblo mallorquín, a las que ellos corresponden también con su reconocimiento y afecto.

Congreso del "Opus Dei" para elegir al sucesor de monseñor ESCRIVA

En la sede central del «Opus Dei» se hallan reunidos los 172 representantes de 43 diversas nacionalidades que participan en el Congreso General de la Asociación para la elección del sucesor, de monseñor José María Escrivá de Balaguer.

Los trabajos formalmente iniciados ayer con una serie de reuniones preliminares, fueron abiertos hoy tras una solemne misa del Espíritu Santo, oficiada a las 9,30 de la mañana por el secretario general de la Obra, monseñor Alvaro del Portillo.

A pesar de que teóricamente puede ser elegido sucesor cualquier miembro del «Opus Dei» que cumpla con los requisitos necesarios (ser sacerdote, tener más de 40 años de edad y figurar como socio inscrito desde hace al menos diez años), en Roma circula con insistencia el nombre del español Alvaro del Portillo como nuevo presidente de la Asociación.

Monseñor Del Portillo, en efecto, es una de las figuras de mayor relieve dentro de la Obra y ha sido durante largos años el más estrecho colaborador de monseñor Escrivá de Balaguer, fundador y presidente del «Opus Dei», fallecido en Roma el pasado 26 de junio a la edad de 73 años.

43 presos, en libertad condicional

Madrid, 15. (Cifra). — Se concede la libertad provisional a 43 penados por una Orden del Ministerio de Justicia que inserta hoy el "Boletín Oficial del Estado".

Otra disposición del mismo rango y Departamento revoca la libertad condicional de Francisco Bustasio Alemán López, que le había sido concedida el 15 de marzo de 1974.

"No habrá cambio de rumbo en el sindicato barcelonés"

Declaraciones del nuevo delegado

Barcelona, 15. (Cifra). — «No habrá cambio de rumbo en el Sindicato barcelonés con mi nombramiento. La línea de apertura marcada por mi antecesar José María Socias Humbert, y que coincidía con la del 12 de febrero en el contexto general del país, es totalmente válida y estoy de acuerdo con ella», ha declarado el nuevo delegado provincial de Sindicatos en Barcelona, Enrique Riverola Pelayo, en una entrevista que publica «Diario de Barcelona».

«Creo que el sindicalismo español —ha añadido el señor Riverola— es totalmente válido, pero debe evolucionar hacia fórmulas más representativas. Por un lado se tiene que tender hacia la autonomía de la representación obrera de la empresarial, situación que ya se empieza a dar de hecho. En cambio se tiene que defender la unidad sindical, fundamentalmente en el mundo obrero. Y esta unidad debe conseguirse a través de la máxima autonomía y democracia posibles. Quizás una solución podría ser crear una federación de grupos obreros, con la base de una máxima unidad».

«Pienso que el sindicalismo de Barcelona y Cataluña —ha dicho por último el nuevo delegado sindical— tiene que tener un enfoque distinto del que se puede dar en el resto del Estado español. No se puede olvidar que los problemas son distintos ya que estamos más desarrollados. Por ello aquí debemos plantear un sindicalismo de participación. Creo sinceramente que el sindicalismo en Cataluña puede dar un ejemplo de concordia, de «seny» catalán, dentro de la crudeza de las luchas de intereses que se plantean en las relaciones laborales. Hay que abrir nuevos caminos hacia fórmulas más europeas».

M.C.D.2022

Instituto Nacional de Previsión

Convocatoria de los premios de Promoción Familiar del año 1976

A la convocatoria podrán concurrir los matrimonios y familiares españoles que residen en territorio nacional, cualquiera que sea el número de hijos o miembros de las mismas, aun cuando el cabeza de familia o los restantes miembros que la integran no estén afiliados o incluidos en el Sistema de la Seguridad Social (Régimen General o Especiales).

Solicitudes

Se formulará en el modelo oficial que se facilitará en esta Delegación Provincial del Instituto Nacional de Previsión o en su Agencia de Cerver a de Pisuerga.

A las solicitudes se podrán acompañar los documentos que se estimen oportunos, justificando las alegaciones contenidas en los mismos. De igual modo, se admitirá memoria, escrito o informe ampliando estas alegaciones, o bien exponiendo otras circunstancias que al solicitante interese destacar. Todo ello de conformidad con las instrucciones que figuren en el modelo de solicitud.

Las solicitudes o propuestas se podrán formular por los propios interesados o por cualquier tipo de entidades públicas o privadas, con la conformidad del cabeza de familia en este último caso.

Plazo de presentación de las solicitudes

Del día 26 de septiembre hasta el día 31 de octubre de 1975, ambos inclusive, a las trece horas, en esta Delegación o en su Agencia de Cervera de Pisuerga.

Número y clase de los premios

Tres premios nacionales y tres premios provinciales.

Circunstancias a tener en cuenta

a) Número de hijos.

b) Educación y formación de los mismos.

c) Méritos por acciones relevantes de orden personal y social.

d) Dificultades de igual orden superadas por la familia.

e) Ingresos familiares percibidos por todos los conceptos, y

f) Los demás ponderables a efectos de determinar la dedicación y ejemplaridad.

Finalidad de los premios

Estos premios tienen por objeto recompensar a las familias, que se hayan destacado ejemplarmente en el cumplimiento de la misión que corresponde a la institución familiar, en los órdenes cultural, económico y sanitario.

Palencia, 15 septiembre de 1975.

El Director Provincial

Se necesitan

camareros y aprendices ambos sexos, señorita centralita teléfono y jardinero Motel Suco Quintana del Puente

Llamar al teléfono 725034

Recuerdos viejos

Hace 75 años

16 DE SEPTIEMBRE DE 1900

La prensa palentina publicaba una pequeña gacetilla sobre la Romería del Cristo, celebrada el día anterior. Poca concurrencia al Otero, escasos puestos de avellanas y una sola gaita que animase el cotarro. Y se decía que habría que ir pensando en celebrar esta romería en otra fecha, porque de año en año venía lamentablemente muriendo.

Las huertas y majuelos del término municipal de la capital, presentaban sus árboles frutales con abundante cosecha. Y, como suele ocurrir, problemas para la venta de la fruta. Por eso, los cosecheros pensaron que no merecía la pena el doble trabajo de recogerla y después venderla kilo a kilo, barata y con poca demanda. Así que decidieron casi regalar la fruta, con tal que el comprador se llevase buena cantidad. Y se celebraron subastas, en las que se adjudicaban cestos de dulces peras a setenta céntimos y arrobas de la mejor ciruela a media pta. ¡Buen negocio!

El palentino afincado en Valladolid, don Dativo García, había recibido una medalla de oro en la Exposición Internacional de París por su apara o denominado "enformador de sombreros". Nuestro paisano dominaba como nadie la inventiva en el modelado de prendas de cabeza y se recordaba que ya tenía en su poder otras condecoraciones por dos modelos muy originales, para sacerdotes y para señoritas, respectivamente.

Noticias de Valladolid hablaban de la gran concurrencia a los festejos de la feria. Llenos en la plaza de toros, donde las dos primeras corridas resultaron un tanto deslucidas por la poca fuerza del ganado.

Y hablando de toros, en Madrid tomaron la alternativa "Lagartijo" y "Machaquito", de manos de Mazzantini y "Bombita".

Hace 50 años

16 DE SEPTIEMBRE DE 1925

Continuaba el gobernador civil de Palencia su acción contra los desaprensivos almacenistas de trigo que compraban sus partidas a precios inferiores a lo establecido. Y continuaban algunos comerciantes empeñados en llevarle la contraria a la primera autoridad provincial. Y, naturalmente, el celo del gobernador podía más y las multas salaban aquí y allá. Como la que se le impuso a un almacenero de la capital.

En el salón Concert Novis, sito en la calle Panaderas, de nuestra ciudad, triunfaba la cupletista Goyita Mis, una gran figura de las variedades que ya conocían los palentinos por sus actuaciones en alguna compañía teatral, en el Principal.

En Fuensaldaña, se tributó un caluroso homenaje popular al obispo de Palencia, don Agustín Parrado, hijo predilecto de aquella localidad vallisoletana. Tras una solemne función religiosa, diversas personalidades hablaron sobre la valía del prelado palentino, resaltando sus cualidades humanas e intelectuales. En la plaza del pueblo, en la fachada de la misma casa natal del obispo, se descubrió una lápida que sus paisanos dedicaban a monseñor Parrado.

Hace 25 años

16 DE SEPTIEMBRE DE 1950

Dos sucesos acaparaban la actualidad provincial. Uno de ellos refería el gigantesco incendio que se había producido en los montes "Royal", de Aguilar, "La Matilla", de Quintanilla de la Berzosa, y "Guadalazar", de Vallespinos. Las llamas produjeron cuantiosas pérdidas, al reducir a cenizas grandes extensiones de bosque y matorral.

En Valbuena de Pisuerga, dos hombres que se ocupaban en la limpieza de una noria quedaron atrapados por el derrumbamiento de una de las paredes del pozo. Sus cadáveres fueron extraídos, tras penosos trabajos, con abundantes mutilaciones, pues la tierra y las piedras que los atraparon formaban un gran montón.

Las tropas norteamericanas entraron en Seul, capital de Corea. La contraofensiva USA había sido fulminante y las fuerzas comunistas se replegaban, en distintos frentes, a marchas agigantadas. La acción estadounidense hizo abrigar grandes esperanzas sobre una próxima victoria total y un fin inmediato de la guerra.

Noticias de China hablaban de la cruel persecución de los católicos por aquellos territorios. Tras el llamado "telón de bambú", las iglesias eran destruidas o cerradas, los misioneros obligados a mantenerse al margen de sus actividades catecumenicas y los conversos a renegar de sus creencias. Sin embargo, en Manchuria, algunos padres seguían ejerciendo misión de una forma clandestina con riesgo de su vida.

Mucha fruta, pero a precios muy bajos

Homenaje al obispo Parrado en Fuensaldaña

Contraofensiva norteamericana en Corea

DIARIO DE AVISOS

FARMACIAS DE GUARDIA

Lunes, 15: Don José María Fernández Nieto (Mayor, 46) y doña Soledad Gutiérrez (Avda. Modesto Lafuente, 23).

Martes, 16: Don Javier Font (Avda. de Asturias, 13); doña Elisa Aguado (Cardenal Almaraz, 25) y don José Luis Teledor (Teniente Velasco, 15).

CUPON PRO CIEGOS

En el sorteo celebrado el día 13 de septiembre, ha resultado premiado 1.250 pesetas el número 442 y con 125 pesetas todos los terminados en 42.

ANUNCIOS POR PALABRAS

Alquileres

ARRIENDO piso 130 m2, en Palencia. Informes, Tlfno. 82. Monzón de Campos.

ARRIENDO local preparado para cualquier negocio. Razón, Paseo del Otero, 61, tardes.

SE OFRECE piso en alquiler. Razón, Tlfno. 723377, de 5 a 6.

SE ALQUILA piso a estrenar, calle Menéndez Pelayo, núm. 1. Razón, teléfono 878023. Guipúzcoa.

SE ALQUILA entreplanta para oficinas. 120 m. Mayor, 164, encima de Novedades Suca.

ALQUILO nave de 2.400 m2. Carretera Palencia Valladolid. Razón, Maderas Hernando. Teléfonos 720046 y 720496.

SE ALQUILA local céntrico, 650 metros útiles, con sótano de 490 metros o solamente local: Construcciones García de Lamo. Conde Vallellano, 1 Tlfno. 723043. Palencia.

JOVEN estudiante con piso Valladolid amueblado, con teléfono, busca compañeras para su alquiler. Teléfono 720884 (3 a 6 tarde).

NECESITO piso en alquiler, 3-4 habitaciones. Tlfno. 725294.

SE ALQUILAN dos camas a estudiantes. Agustín Carranza. Club de Ancianos. Calle Ruiz de Alda.

PISO céntrico amueblado, se alquila. Informes, esta Administración.

Automóviles

DISTRIMUIDOR Pirelli. Angel Fuentes Guerra, S. A. Palencia.

PIRELLI. Correas ventilador. Angel Fuentes Guerra, S. A.

PIRELLI. Correa Industrial. Angel Fuentes Guerra, S. A.

PIRELLI. Correa cosechadoras. Angel Fuentes Guerra, S. A.

PIRELLI. Neumáticos agrícolas. Angel Fuentes Guerra, S. A.

PIRELLI Neumáticos camión. Angel Fuentes Guerra, S. A.

PIRELLI. Neumáticos turismos. Angel Fuentes Guerra, S. A.

AUTO Escuela Bahillo, muy preparada para cualquier permiso de conducir.

VENDO D. K. W., motor Mercedes, buen estado. En Villatoquite. Señor Lobera.

Enseñanzas

TAQUIMECANOGRAFIA. Con título. INTEX.

OPOSICION Ministerios. INTEX. Modesto Lafuente, 35.

INGLES - francés, métodos audiovisuales. Exámenes para la Escuela Oficial de Idiomas. Enseñanza individualizada. Todos los horarios. INTEX. Modesto Lafuente, 35.

SECRETARIADO con perforación, la preparación que obtienen nuestros alumnos facilita la obtención del Título de Graduado Escolar y optativo de aprobar oposiciones en Banca. INTEX. Modesto Lafuente. 35.

BACHILLERATO, quinto, sexto y Reválida. Profesorado especializado. INTEX.

INFORMATICA. «Testa» gratis de aptitud. Programación I. B. M. INTEX. Modesto Lafuente, 35.

OPOSICION a Banca. Preparación con todas las oposiciones de entidades bancarias. INTEX.

INTEX (Filial Instituto ITEM. Madrid).

GRADUADO escolar. Elevado porcentaje de aprobados. Prepárese con tiempo. Abierto plazo matrícula. Centro de Estudios INTEX.

INGLES, francés, alemán, nos dedicamos exclusivamente a la enseñanza de idiomas. Profesores nativos. Método especial para medics aurovisuales. Exámenes para la Escuela Oficial de Idiomas, E. G. B. y Universidad Sonylang. Patio de Castaño, 4. Teléfono 714240.

RESIDENCIA ESTUDIANTES

MIGUEL DE CERVANTES

Informes:

Mayor, 63 - 1.º Tlf. 714449

COLEGIO-ACADEMIA «EDEN»

Oposiciones Magisterio. Bachillerato. Graduado escolar

COLEGIO-ACADEMIA «EDEN»

Párvulos. Cultura General. Educación General Básica

COLEGIO-ACADEMIA «EDEN»

Secretariado. Banca. Contabilidad. Idiomas

COLEGIO - ACADEMIA "E D E N"

Plaza Juan Mena (Junto Palacio Obispado)

Teléfono, 71-43-75

COLEGIO - ACADEMIA "E D E N"

Abierta matrícula clases verano y próximo Curso.

Fincas

SE VENDE casa, calle Numancia, 12. Tratar, calle Estrada, 16, segundo. Batuvo Juan Cantera.

VENDO piso amplio con facilidades de pago. Calle General Mola, 124, cuarto. Tlfno. 723822.

VENDO solar 1.000 m2, para edificar. Informes, Tlfnos. 726918-713906.

VENDO o alquilo naves industriales. Razón, Maderas Hernando. Avenida República Argentina, 7.

VENDO piso, servicios centrales. Razón, Casado del Alisal, 53. Portería.

VENDO PISO

en Avenida República Argentina, 11, seis habitaciones, servicios centrales. Razón, Tlfno. 220828. Valladolid, tardes, de 2 a 4

FINCASA

C. D. Sancho, 11, entreplanta. Tlfno. 723335.

VENDEMOS fincas rústicas 50 y 45 Has., de regadío, pueblos próximos Palencia.

VENDEMOS piso 122 m2., construidos calle muy céntrica, precio interesante.

VENDEMOS o arrendamos locales comerciales. C. Balmes.

SE VENDE terreno 67 Has. labrantío, fincas de Albino Obispo de Valdecañas de Cerrato. Tratar. Emeterio Varas, en Herrera de Valdecañas.

PISO protegido, vendo, servicios centrales, todo exterior, en esquina muy soleado, dos terrazas, 155 m2. Informes, Tlfno. 721484 (horas oficina).

Ganados y aves

VENDO dos vacas, dos novillas. Carrancio. Manquillos.

VENDO cerdos destete. Fuentes de Valdepero. Genaro.

VENDO 60 ovejas. Tratar, Quintín Sáez. Amusco.

VENDO 2 jatos y 2 jatas. Rico. Capillas de Campos.

VENDO 70 ovejas emparejadas en conjunto o por lotes. Julián Castro. Mazuecos de Valderaduey.

VENDO cerdos destete. Julio González. Camino Torrecilla.

SE VENDE mula buen trabajo. Tomás, en Villalba de Guardo.

VENDO vaca pinta recién parida. Félix de Santiago. Añoza.

VENDO siete chotos comiendo y dos novillas cubiertas. San Cebrián de Campos. Marcelo.

VENDO 20 jatas y diez chotos. Vicente Duque. Piña de Campos.

VENDO 50 ovejas paridas. Nicanor Seco. Fuentes de Nava.

VENDO vacas pintas, una de segundo parto, abocada a parir; otra de quinto parto. Santos. Arenillas de Núño Pérez.

Hospedajes

ADMITO 2 huéspedes empleados, cama individual, pensión completa o solo dormir, junto Correos. Teléfono 714685.

Maquinaria y Reparaciones

NEUMATICOS, correas de ventilador, correas trapezoidales. Navamuel Casado del Alisal, E. Tlfno. 711937.

VENDO máquina sembradora Jolps. 13 rejas; arado de disco dos cuerpos. Rufino. Abastas.

BARATISIMO se vende maquinaria bodega. Herederos Carretón. Lantadilla (Palencia).

SE VENDE máquina sembradora de tractor. Razón, Félix Gutiérrez. Taller. Villatoquite.

Pérdidas

EXTRAVIADO perro negro, pecho y dedos blancos. Manuel Chabalé. Casas Merino, núm. 28 (Grupo Francisco Franco).

Préstamos

PRESTAMOS amortizables en 20 años para la adquisición del hogar. Central de Ahorros. Santiago, 2 tercero.

Trabajo

NECESITO tractorista y vaquero. Felipe. Fuentes de Valdepero.

CHICA fija o asistenta, necesito. Avenida Valladolid, 33, tercero, B.

NECESITA chico Bar Esgueva.

NECESITO asistenta con informes, buen sueldo. Teniente Velasco, 13, tercero, izda.

SE NECESITAN carpintero de taller, oficial de segunda y ayudante. Calle Echegaray, núm. 4. Palencia.

NECESITAMOS persona para venta a comisión. Dr. Cajal, 9, cuarto.

SE NECESITA asistenta. Teléfono 724865.

SE NECESITA chica fija para Santander, buen sueldo. Llamar teléfonos 724924 de Palencia ó 226737 de Santander.

AUTO ESCUELA BAHILLO

NECESITA PROFESORES TITULADOS

CAFETERIA Casablanca, necesita personal barra.

SE NECESITA chica fija o asistenta. Becerro Bengoa, 12, segundo.

SE NECESITA asistenta 2 horas mañana y señorita niños, de 6 a 9. Teniente Velasco, 17, primero.

SE NECESITA chica fija. Plaza Pío XII, casa de médicos, piso tercero, A.

AYUDANTE dependiente y ayudante dependienta, con conocimientos comercio, necesita Pañerías Cebrián.

NECESITO asistenta, horas fijas, mañanas. Teniente Velasco, 13, primero, centro.

NECESITO asistenta fija de 45 a 55 años, atender señor solo. San Juan de Dios, 2, duplicado, sexto.

SE NECESITAN soldadores y peones para fábrica de maquinaria agrícola. ZEREP. Polígono Industrial.

NECESITO empleada de hogar mayor, matrimonio solo. Plaza de María de Molina, núm. 3, primero, D.

SE NECESITA chica fija. José Antonio, 2, tercero, derecha.

SE NECESITA chica servicio. Razón, Teléfono 720876.

NECESITO asistenta, 3 horas días alternos. República Argentina, 3, segundo.

SE NECESITA aprendiz de camarero. Razón, Bar «Los Angeles».

SE NECESITA asistenta joven, sólo mañanas. R. Argentina, 12, tercero, derecha.

ALBANILES

Oficiales de primera necesita. F. y E. MADRIGAL, S. A. Manuel Rivera, 9.

PERSONAL para restaurante, sueldo 700 diarias. Vitoria Miranda. San Agustín, 9, tercero, izda. Logroño.

MATRIMONIO, particular necesita para Madrid dos chicas internas sabiendo obligación, excelente sueldo. 91-2597347 y 4-494114.

NECESITO chica fija. C. Muro, 2, segundo, izda.

CONFITERIA Polo necesita 3 aprendices.

PARA reparto de butano, se precisan conductores - repartidores, carnet de segunda, servicio militar cumplido. Félix del Paso.

SE NECESITA asistenta 2 horas mañanas. Tlfno. 720183.

SE NECESITA asistenta. Llamar teléfono 723831.

NECESITO dos chicas para Madrid y una para Palencia. Plaza Catedral, 22. Tlfno. 722380.

SE NECESITA chica de servicio mayor de 35 años, preferible tenga nociones de cocina; sueldo, manutención y seguros sociales. Escriban a Antonia Velasco. Hostal El Puente. Medina de Pomar (Burgos).

30.000 mensuales, en casa. Adjúntenos sobre franqueado con sus señas. Marcos San Pedro. Mestallón, 3 Oviedo.

¿DESEA trabajar independientemente? Escríbanos si dispone de tiempo libre. Apartado 543. Tarragona.

SE NECESITAN cuadrillas para colocar ladrillo carayista a destajo. Interesados llamar 947-222708 de Burgos.

CONDUCTORES para autobús, se precisan. Bien retribuidos. Teléfono 310295. Miranda de Ebro (Burgos). (Oferta núm. 15.047).

Traspasos

TIENDA de alimentación, se traspasa o local. Razón, Tlfno. 711487.

SE TRASPASA panadería por enfermedad de su dueño. Semi-mecanizada, con obreros o sin ellos, 450 kilogramos de elaboración. Avenida de Portugal, 20. Medina del Campo (Valladolid).

TRASPASO pequeño local con entreplanta, zona San Lázaro. Teléfono 723771.

SE TRASPASA tienda de ultramarinos. Lope de Vega, núm. 16.

Varios

VENDO 300 ovejas con lechazos de salida y 15 ó 20 remolques abono oveja. Teodosio. Carrión.

Vehículos

VENDO camión Ebro, pequeño, moderno. Paredes de Nava. Filomeno Herrezuelo.

Ventas

SURTIDO, calidad, elegancia, seriedad, economía, facilidades, garantía. Visite Muebles Castilla.

PUERTAS, ventanas, portones todas las medidas y modelos. Maderas Hernando. Teléfonos 720496 y 720676.

MUEBLES Almar. Dormitorios.

MUEBLES Almar. Trasillos.

MUEBLES Almar. Comedores y sillas de estar.

MUEBLES Almar. Lámparas de pie y techo.

MUEBLES Almar. Muebles de cocinas.

ALMAR. Muebles buenos a precios rabiosamente baratos. Visítenos. Plaza Abilio Calderón, 3.

MADERAS, machones rollizos para tejados, todos los largos; tableros chapeados y aglomerados; tabla, tablón. Maderas Hernando. Teléfonos 720496 y 720676.

PORTAS para perros, extraordinario alimento. Mafripisa.

VENDO paja empacada de cereales y leguminosas. F. Ortega. Requena.

VENDO abono oveja. Juan Arija. Valbuena de Pisuerga.

VENDO puertas, ventanas, derribo, económicas. General Mola, 7.

PALOMAS. Vende señor cura de Báscones de Ojeda.

PAPEL viejo, mucho vende señor cura de Báscones de Ojeda.

VENDO comuña para siembra. Julio Puebla. Villaproviano.

VENDO paja blanca, empacada, trillada. Urbano Prieto. Herrera de Valdecañas.

LEA TODAS LAS SEMANAS NUESTRO "SUPLEMENTO AGRICOLA"

Cartas al Director

Al presidente de la Cámara de Comercio

Nuevo escrito del delegado del Colegio de Ingenieros Industriales

Sr. D. José Luis Alonso Almodóvar.
Director de DIARIO-DIA.
PALENCIA.

Cadiz, 13 de septiembre de 1975.

Mi querido amigo: Recibo en Cádiz, el DIARIO-DIA del 9 de septiembre (edición madrugada), en el que don Severiano de Hoyos Casén, presidente de la Cámara Oficial de Comercio e Industria de Palencia, contesta a la carta, que como delegado del Colegio de Ingenieros Industriales de Palencia, tuviste la amabilidad de publicarme, el pasado día 5.

En primer lugar, he de explicar, que efectivamente el día 6 por la mañana, me fue enviada a mi oficina una fotocopia de la citación que la Cámara de Comercio hacía al presidente del Colegio de Ingenieros Industriales, con la convocatoria para el martes 26 agosto, junto con otra fotocopia del escrito del Colegio de Peritos e Ingenieros Técnicos Industriales, que textualmente incluye en su carta el Sr. Hoyos.

Admito que la persona encargada por la Cámara de Comercio, de llevarme la citación, sufriera una equivocación, e introdujera la misma en el buzón del Colegio de Peritos e Ingenieros Técnicos Industriales, y que por estar de vacaciones en éste, no se haya abierto el mismo hasta el día 6 de septiembre. Creo, que todos podemos tener una equivocación, y me doy por satisfecho con la fotocopia de la citación, registro de salida n.º 1.557 del 22-VIII-75.

Sin embargo, sobre este extravío quiero hacer unas puntualizaciones:

Permítame que le diga Sr. De Hoyos Casén que si en vez de enviar la carta personalmente, lo hubiera hecho por correo, la citación habría llegado, y en caso de que se le hubiera devuelto por "desconocido" tendría un documento fehaciente de la fecha en que había sido depositado en el buzón.

Pero ya digo, que lo más probable es que hubiera llegado a mi poder. Saliéndome del tema de la carta, pero por ser de mi interés, y estar ligado a ella, a las personas que me han dicho que al no figurar nuestro Colegio en la Guía Telefónica, era motivo suficiente para que no llegase la correspondencia, les voy a dar los siguientes argumentos, que me imagino serán suficientes:

1.º De los colegios profesionales, inscritos oficialmente en la relación de entidades del Gobierno Civil, y publicada en la prensa por última vez, en la elección para diputados provinciales, creo que no figuran tampoco en la Guía Telefónica, entre otros, las restantes delegaciones de Ingenieros Superiores (Agrónomos y Caminos, Canales y Puertos), aparte de las de notarios y registradores.

2.º En nuestro Colegio, se reciben todas las citaciones oficiales del Gobierno Civil, Delegación de Hacienda..., saludas de las delegaciones provinciales de los otros colegios de Ingenieros Superiores y Arquitectos, Cruz Roja..., giros postales de los colegios de Ingenieros Industriales de otras provincias, etc., etc.

3.º Adjunto, a mi escrito, fotocopia del último sobre recibido en el Colegio, en la mañana del pasado día 8 de septiembre, antes de partir yo de Palencia. En el anverso, se lee únicamente "Colegio Oficial de Ingenieros Industriales, Palencia", y se puede ver el matasellos de Guardo, 6 de septiembre. En el reverso, el nombre, apellidos y dirección del colegiado que enviaba la carta.

Dice el Sr. De Hoyos Casén en su escrito, que "el mismo día del fallo, 6 de agosto en su mañana, se me llamó por teléfono a mi domicilio —cuatro veces— sin que nadie contestara, sin duda, por hallarse ausente del domicilio". Permítame, que le conteste, con todo respeto, que el encargado de hacer las llamadas, sufrió cuatro —una por llamada— equivocaciones de número. Puedo asegurar, que en ese día, como en todos los laborables del mes de agosto, ha habido permanentemente alguien en mi domicilio, por lo menos hasta las cinco de la tarde. El que no estaba era yo, que me encontraba en mi oficina, y en donde se me podía haber localizado como lo hizo el Sr. De Hoyos —por dos veces—, en la mañana del día 6 de septiembre.

Distingue en su escrito el señor presidente de la Cámara, entre los vocales que componen la Comisión con carácter ejecutivo y consultivo. No he sido capaz de encontrar, en la copia de las "Bases para la concesión del premio instituido por la Cámara de Comercio e Industria de Palencia, aprobados por el pleno en su sesión ordinaria del mes de abril de 1974", que me fue entregada el mismo día de la concesión de los premios, 4 de septiembre, las palabras "consultivo" y "ejecutivo". Lo que sí especifica en sus puntos 7.º y 8.º, es la composición del jurado y presidencia y miembros de honor del mismo, que pidiendo perdón a los lectores por la extensión de este escrito, transcribo a continuación literalmente:

7.º El jurado será presidido por el presidente de la Cámara, y estará constituido por el secretario general de la Corporación y los técnicos de la misma.

También formarán parte del jurado, vocales representantes de prensa y radio.

Representante del Excmo. Ayuntamiento de Palencia.

Representante de la Excma. Diputación Provincial.

Representante del Colegio de Ingenieros Industriales.

Representante del Colegio de Peritos Industriales.

Y el número de miembros del pleno que designe en cada caso el mismo, de los de entre su seno.

8.º La presidencia de honor del jurado, la ostentará siempre el excelentísimo Sr. Gobernador civil de la provincia. Y serán miembros de honor del mismo, el presidente de la Diputación provincial, Ilmo. Sr. alcalde de Palencia, Ilmo. Sr. delegado de Industria, Ilmo. Sr. delegado de Sindicatos, Ilmo. Sr. delegado de Trabajo e Ilmo. Sr. delegado regional del Ministerio de Comercio.

Basándome en estos artículos, decía en mi escrito del día 5, que "si alguno piensa en un extravío de correspondencia, olvido involuntario, etcétera, he de manifestar que como miembro de las corporaciones provincial y local, he tratado de averiguar si ha existido alguna petición de la Cámara para la designación de los representantes correspondientes y de que hayan intervenido en el jurado, sin obtener respuesta afirmativa". Dice el Sr. De Hoyos Casén, que "se han enviado las citaciones a los NUEVE RESTANTES MIEMBROS, entre los que también se halla el Sr. delegado provincial de Industria", pero no nos indica qué ha pasado con las citaciones para el representante de la Diputación y Ayuntamiento, que tampoco han llegado. Tengo gran curiosidad, en conocer la contestación del señor presidente de la Cámara de Comercio e Industria, y agradecería que también me indicara quiénes han sido los representantes de prensa y radio, o en caso de que no hayan intervenido éstos, quiénes habían sido citados.

Por último una información adicional que tengo interés en que sea conocida: el día 4 de septiembre, a las ocho de la tarde, una vez leídas detenidamente las bases para la concesión de los premios, que me habían sido entregadas horas antes, comunicué mi disgusto personalmente al asesor jurídico de la Cámara, don Jaime Calderón Alonso, por no haber recibido la citación, cosa que ocurría por segunda vez en tres años, informándole además de la carta de protesta que iba a enviar al periódico. Hasta las doce de la mañana del día siguiente, en que entregué mi carta en mano al Sr. Director de DIARIO-DIA, si hubiera recibido alguna explicación de la equivocación sufrida, mi carta no habría sido escrita.

Recibe un cordial abrazo de tu buen amigo

Juan José ANAYA

LETRAS DE LUTO

A la avanzada edad de 83 años, ha entregado su alma a Dios, en Pisón de Castrejón, don Eusebio García García.

Destacó el finado por su laboriosidad, iniciativa personal y natural sencillo y caballeroso, que le granjearon generales aprecios.

Expresamos nuestro pésame a sus apenados hijos Maurina e Ignacio; hijos políticos, nietos, bisnietos y demás familia.

—Cristianamente, ha fallecido en Palencia, don José Rebollo Esguevillas, a los 66 años de edad.

Proverbiales fueron en el finado su trato afable y abierto, trabajadora conducta y hombría de bien, que le hicieron merecer el afecto de cuantos le trataron.

Testimoniamos nuestra condolencia a su apenada esposa doña Valentina Zapatero Reglero; hijos José-Manuel, María-Rosa y Raquel Rebollo Zapatero; hijos políticos; hermanos Angora, Manuel y Eusebio Rebollo Esguevillas; hermanos políticos, nietos, sobrinos, tíos, primos y demás parientes.

Se crean secciones de formación profesional de primer grado, en Guardo y Aguilar de Campoo

En las Ramas Administrativa-Comercial, Metal y Moda y Confección

Por los Servicios correspondientes de la Delegación Provincial de Educación y Ciencia se nos ha informado que se han recibido sendos escritos de la Dirección General de Formación Profesional, en los que se da cuenta de la creación de Secciones de Formación Profesional de Primer Grado, en nuestra provincia.

En Guardo se crea una Sección, dependiente de la Escuela de Maestría de Palencia, Rama Administrativa y Comercial, Profesión Administrativa, y Rama del Metal, Profesión Mecánica.

En Aguilar de Campoo se crea una Sección, también dependiente de la Escuela de Maestría Industrial, de Palencia, Rama Administrativa y Comercial, Profesión Administrativa, y Rama de Moda y Confección, Profesión Moda y Confección.

La Delegación Provincial de Educación y Ciencia había solicitado estas creaciones, que se han atendido. La preinscripción de los interesados deberá hacerse en los respectivos Ayuntamientos, rápidamente, ya que las actividades comenzarán en seguida. Se tienen previstos los correspondientes locales, así como se procederá rápidamente al nombramiento de profesores.

No cabe duda que estas creaciones constituyen una positiva noticia para Aguilar y Guardo, así como para la comarca del norte de la provincia, puesto que se abren nuevos cauces en la formación de los jóvenes, al brindar estas facilidades para seguir los estudios de Formación Profesional.

†

EL SEÑOR

Don Dacio García Canduela

Falleció en Palencia
El día 15 de septiembre de 1975
A los 80 años de edad
Después de recibir los S. S.

— D. E. P. —

Su apenada hija M.ª Cruz García García; hijo político Bonifacio Sánchez; hermanos Antonio, Escolástica, Justa, Basilia y Dionisio García Canduela; hermanos políticos; nieta M.ª Cruz Sánchez García; bisnietos, sobrinos, primos y demás familia,

Suplican una oración por el descanso de su alma.

Funeral: Día 16, a las 11'30 de la mañana y a continuación la conducción del cadáver al cementerio.

Misa de familia: Día 16, a las ocho y media de la tarde.

Iglesia parroquial: San José.

Casa mortuoria: Avda. Valladolid, núm. 39 - 2.º.

Finisterre, S. A. Cía. de Seguros. Pompas Fúnebres: «Ntra. Sra. de la Calle».

Sección Femenina del Movimiento

Próximamente dará comienzo el curso de Iniciación Profesional de los Talleres, que la Sección Femenina a través del Departamento de Formación y Participación de la Juventud, tiene montados desde hace años para todas aquellas jóvenes que les interese capacitarse en alguna de las tres especialidades, de Corte y Confección y Bordados. Estas clases son impartidas de octubre a junio, por profesoras tituladas en las distintas materias en horario de 4 a 8 de la tarde, para quienes hayan cumplido 14 años y de 6 a 8 para aquellas niñas que estén dentro del la edad escolar.

La matrícula queda abierta desde el 16 de septiembre al 4 de octubre y puede hacerse todos los días de 10 a 14 horas, en la Delegación Provincial de la Sección Femenina, Departamento de Formación y Participación de la Juventud, Calle Onésimo Redondo, núm. 6, cuarta planta.

M.C.D.2022

REPORTAJES «DIARIO-DIA»

LOS CRIMENES FAMOSOS

Los asesinatos rituales de Manson

Vorágine de sadismo en la mansión de SHARON TATE

SHARON TATE

La casa roja costó más de trescientos mil dólares, se levantaba en el corazón de «Bel-Air», uno de los barrios selectos de la ciudad de Los Angeles y era el domicilio del matrimonio Polanski; se diría que aquella noche, 8 de agosto de 1969, favorecía al conjunto arquitectónico, debido a que la oscuridad apagaba el agresivo color de las paredes, así como el jardín mostraba un aire romántico, y los ventanales se hallaban convertidos en espejos de luz.

Dentro de la espléndida sala de estar, se encontraban cuatro futuros triunfadores, hermosos ejemplares de la sociedad del "jet", que saboreaban con bebidas explosivas la tregua que se estaban concediendo. Todos ellos amaban los placeres y jamás habían puesto coto a sus apetencias, acaso porque constituían el objetivo de la curiosidad de millones de consumidores, vivían en un mundo sofisticado, y despreciaban los convencionalismos.

La anfitriona de la reunión íntima era Sharon Tate, una mujer bellísima, de 26 años, que acababa de ser proclamada la "estrella del mañana" por los exhibidores cinematográficos de los Estados Unidos. Hacía casi un año que se había casado con Román Polanski, uno de los nueve genios contratados por los ejecutivos de Hollywood, y se hallaba en el octavo mes de embarazo.

La próxima maternidad animaba el rostro de la actriz, que no parecía lamentar la ausencia de su esposo. Ante ella tenía a Jay Sebring, un "play boy" que, a pesar de haber sido uno de sus más apasionados pretendientes, era el mejor amigo del matrimonio. Y al otro lado de la estancia, junto al bar, se sentaban Abigail Folger, también de 26 años, única heredera del "rey del café" y Voltyck, novio de la anterior, que contaba 37.

Sharon deseaba el refugio de una atmósfera menos cargada, donde poderse recuperar de las horas que llevaba de pie. Sus invitados no tardarían en ponerse a fumar marihuana o alguna otra droga de "alto vuelo", y no quería que el humo pudiera afectar al bebé. Cierto que algunas veces se había "evadido", en una experiencia provocada por la inmensa curiosidad de su esposo, pero en ese momento, como en cada uno de los minutos que siguieron al anuncio de su maternidad, sólo pensaba en cuidarse físicamente.

AL CONJURO DE LA MAGIA NEGRA

Los cuatro se burlaban de esas "ciencias diabólicas" que tanta fama y dinero habían dado a Román Polanski. Y se reían de ellas, por considerar que eran superiores a los millones de espectadores que se habían estremecido al ver a Mia Farrow, en "Rosemary's baby" ("La semilla del diablo"), siendo poseída por Satanás y, después, al dar a luz una criatura repugnante.

La conversación giró entre carcajadas, sin dejar de beber y fumar. Mientras tanto, la "estrella de mañana" reía divertida, y seguía estando muy cerca de Jay Sebring.

Fue entonces cuando los "hippies" irrumpieron en la "casa roja". Y la tregua que se concedían los personajes mundanos se transformó en una vorágine de sadismo, violencia y muerte.

Primero debieron atacar a Sharon y el "play boy", porque empezaron a gritar al advertir el peligro. Abigail y Voltyck tardaron en reaccionar, debido a que el alcohol y las drogas habían embotado sus mentes; pero acabaron dejándose arrastrar por su instinto de supervivencia. Como animales acosados corrieron hasta la salida, logrando llegar al jardín... donde les esperaban las pistolas y los cuchillos de otros "hippies" enloquecidos.

Las detonaciones y los aullidos mortales fueron escuchados por Steve Parent, joven universitario de 19 años, que pretendía visitar a un amigo que se hallaba, aquella noche alucinante, cuidando otra mansión de "Bel-Air". Acababa de frenar su coche y, cuando intentaba ponerlo en marcha, le dispararon cuatro veces en la cara.

Al mismo tiempo, en la "casa roja", los cuerpos sin vida de Sharon Tate y de Jay Sebring, habían sido arrastrados a la sala de estar. Ella llevaba un camisón rosa y blanco, y resultaba casi irreconocible por culpa de las múltiples heridas: mientras que él ocultaba la cabeza bajo un capuchón, y su pecho desnudo se veía acribillado a balazos. Los dos permanecían unidos por una larga cuerda de nylon que, pasando por una viga del techo, les rodeaba el cuello. El simbolismo de la cuerda ligando a ambos resultaba obvio.

Los asesinos actuaron según un ritual satánico, por eso seccionaron un seno de la actriz, y mutilaron sexualmente al "play boy". Luego dibujaron, a punta de cuchillo, varias equis en los estómagos de sus víctimas, y con la sangre caliente escribieron en las paredes del cuarto de estar: "muerte a los cerdos".

A la mañana siguiente, Winifred Chapman, la sirvienta de la "casa roja", se encontró con el dantesco espectáculo, cuyo eco conmocionaría al mundo y movilizaría a toda la policía del estado de California.

LA SAGA DEL ASESINO

Dos días más tarde, el suceso se repitió en el hogar de Leno La Bianca y Rosemary, dueños de una cadena de supermercados, los cuales aparecieron asesinados de una forma salvaje, y en un escenario similar al anterior.

Pasados cuatro meses, la Ley detuvo a 27 individuos, seis de los cuales fueron acusados de los "crímenes rituales". Todos estos componían una "familia" de "hippies", cuya jefatura se había atribuido un personaje siniestro, Charles Manson, de 35 años, que empleando sus poderes hipnóticos, a la vez que unos razonamientos filosóficos-sexuales, que le hacían creerse un «dios» o el mismo Lucifer, pudo reunir a un grupo de jóvenes, detrito de la sociedad de consumo, sobre los que ejercía una funesta influencia, hasta el punto de conducirlos al más atroz de los delitos.

Charles Manson, el monstruo de la delincuencia, nació en 1934; su madre fue una ramera y su padre un «don nadie», que escapó antes de que él viniera al mundo. Durante toda su niñez careció de un hogar estable, pasando de un familiar a otro, hasta que terminó en un orfanato. De éste se fugó en varias ocasiones, dando pie a que se le encerrara en un reformatorio. Pero nadie supo eliminar su instinto criminal. Trece años pasó en la cárcel, donde aprendió a hipnotizar y a tocar la guitarra, así como a escribir letras de canciones, mientras seguía alimentando el odio a la sociedad. En uno de sus cortos períodos de libertad, se casó con una camarera, que acabaría teniendo un hijo con él, y siguió pasando cheques falsos o robando coches. Durante el siguiente encarcelamiento, se divorció y, a la vez, recibió la noticia de que una casa discográfica aceptaba sus textos. Esto le llevó a creerse un ser superior, y así, nada más verse fuera de los muros de la penitenciaría, se sumergió en el mundo de los «hippies», no resultándole muy difícil reunir a un grupo de «acólitos», a los que enloqueció con sus palabras, su atractivo personal, y con las drogas.

MANSON

El 5 de diciembre de 1969 se inició en Los Angeles la audiencia preliminar por los siete crímenes. Semanas después, Charles Manson fue condenado a la cámara de gas, pero le salvó el decreto del Tribunal Supremo declarando inconstitucional la pena de muerte. En la actualidad, el asesino se encuentra en Vacaville, penal de máxima seguridad, cumpliendo una sentencia de cadena perpetua. Este mismo castigo sufrieron cuatro de los otros acusados: Susan Atkins, de 21 años; Linda Karabian, de 20 años; Patricia Kreenwinkel, de 21 años, y Charles Watson, de 24. El sexto acusado fue puesto en libertad, por considerar que al ayudar a la Policía se eximía de su participación en el delito. — (PYRESA).

Antonio Pérez

MARLENE JOBERT, nueva figura de la pantalla francesa

※ NACIDA EN ARGELIA, VINO A FRANCIA MUY JOVEN

※ CARACTER MAS BIEN ARISCO Y APENAS SOCIABLE

"Lo que me interesa —dice— es gustar a la gente a la que quiero, a la que estimo"

Bajo el cielo de Provenza, Yves Boisset acaba de terminar el rodaje de «Una loca para matar», con Marlene Jobert, una de las mejores actrices del actual cine francés. En esta película, Marlene aparece como una mujer simpática y buena, frágil e indomable a la vez, ingenua y decidida.

El rostro lleno de pecas, la mirada viva, la voz un poco ronca, un curioso acento que explica por su ascendencia el padre de la Borgoña y la madre «pied-noir». Marlene Jobert nació en Argelia. Vino a Francia muy joven, con sus padres para pasar su adolescencia en Dijon, donde estudió en Bellas Artes.

La muchacha tenía un hermano dos años más joven que ella y que era miembro de un grupo de teatro de aficionados, como pianista. Un día, el director del grupo pidió a Marlene que hiciera un skech. ¿Por qué no? Aceptó, y pronto siguió los consejos de sus amigos: a la vez que proseguía sus estudios de dibujo, ingresó en el Conservatorio.

Con este fin llegó a París, donde residió durante año y medio, esforzándose en superar sus dificultades financieras mediante pequeños trabajos complementarios: dibujante de publicidad, comparsa en el cine. Sólo por azar —o por suerte— consiguió su primer trabajo en serio; encontró a Simone Signoret y Pierre Mondy en un cóctel y a la mañana siguiente fue convocada para ver a Raymond Rouleau.

DEBUT. — Debutó en 1963 en El Gimnasio representando «Miles de payasos», junto con Yves Montand y Pierre Mondy. En el cine, rodó, bajo la dirección de Jean Luc Godard, su «Masculino femenino»; luego «El ladrón», con Louis Malle, «Alejandro el feliz» de Ives Robert. Marlene obtuvo en 1968 el premio Triunfo por su interpretación en una película de Michel Audiard.

Marlene Jobert se ha convertido en una de las principales figuras de la pantalla francesa. — (Foto Efe-Fiel)

«El astrágalo» confirma su personalidad. El año siguiente es el triunfo del «Pasajero de la lluvia», de René Clement. Más recientemente ha obtenido una excelente representación en "Juliette et Juliette", de Remo Forlami y en «El secreto», de Robert Enrico, con Jean-Louis Trintignant y Philippe Noiret.

Marlene Jobert está a gusto en los papeles más dispares: del drama a la comedia, del género policíaco al fantástico. Y es muy lúcida sobre ella misma, sus características, sus fines. «Me controlo. Sigo firmemente la línea de conducta que me he trazado».

También es una persona ávida de progresar: «Lo que más me divierte en la vida es ir cada vez más lejos, plantearme problemas para superarlos, acrecentar mis conocimientos», dice.

POCO SOCIABLE. — Por su carácter más bien arisco y apenas sociable, Marlene Jobert no se lleva fácilmente. Le falta seguridad en sí misma, le da horror verse reconocida en la calle, ya que entonces tiene la impresión de no ser libre, de pertenecer a los otros. Y añade: «Lo que me interesa es gustar a la gente a la que quiero, a la que estimo. No hago ningún esfuerzo, sino todo lo contrario por los imbéciles: a éstos les provoco».

Siguiendo con las autodefiniciones, dice: «Soy un ser totalmente doble, alguien que sueña y a la vez está muy despierto. Me gustaría estar más segura de mí misma, ser más tranquila, menos concernida para todo».

«Si debiera formular un solo deseo, sería el de sentirme hasta el final bien dentro de mi propia piel». En cuanto al personaje que más me ha gustado, fue el de la protagonista de «El astrágalo», sencillamente porque es a la vez frágil y fuerte, y alguien a quien se ha desarrollado poco a poco, una enamorada que se da hasta el final».

Según Yves Boisset, Claude Lelouch va a dirigir a esta joven Juliette con la réplica masculina de Bruno Cremer y Jacques Dutronc en una película titulada «Los buenos y los malos». Historia que nos transportará 32 años hacia atrás, hasta la ocupación alemana en Francia.

Marlene será la amiga de un boxeador mediocre que, ya que no gana combates en el ring, recurre a la pistola de gangster.

Claude LE GENTIL
Fiel. Servicios Especiales de EFE-APP.

Es la primera mujer norteamericana que sube a los altares

Pablo VI proclamó santa a ISABEL SETON

Millares de personas asistieron a la ceremonia

Ciudad del Vaticano, 15. (Efe). — La proclamación de la primera santa norteamericana presenta al mundo una nueva riqueza. "La de la espiritualidad religiosa, que la prosperidad temporal de Estados Unidos parecía ofuscar y casi hacer imposible".

Así destacó Pablo VI, la importancia de la solemne ceremonia celebrada ayer en la Plaza de San Pedro, con la que elevó al honor de los altares a la beata Elizabeth Ann Belley, viuda de Seton, fundadora de las Hermanas de la Caridad de San José, nacida en Nueva York en 1774 y fallecida en la misma ciudad a los 47 años de edad.

Una enorme multitud de fieles llenaba la explanada ante la Basílica vaticana, en la que el Papa concelebró el rito de canonización con dos cardenales, cuatro arzobispos y dos obispos.

Un rito especial tuvo lugar en la ceremonia cuando, después del kyrie, cuatro textos expresamente compuestos para la ocasión, fueron leídos en otros tantos idiomas por cuatro mujeres, en relación con los cuatro estados de vida de la nueva santa: su ejemplaridad de joven fue puesta de relieve en francés por la hija del embajador de Francia en Roma; su bondad de esposa fue presentada como ejemplo a todas las esposas cristianas en español por una señora uruguaya; una viuda italiana exaltó sus virtudes de viuda y, por último, en inglés, una Hermana de la Caridad se refirió a las características de la condición religiosa de la santa.

Otra novedad en el rito fue la proclamación de la primera lectura de la misa a cargo de una religiosa, sor Hildegarde Mary Mahoney, presidente de la Unión de Hermanas de la Caridad.

De la nutrida peregrinación norteamericana (más de 15.000 personas), que asistió entusiasta a la ceremonia, formaban parte, además de los prelados concelebrantes, cuatro cardenales, 75 obispos, 700 sacerdotes y 1.300 religiosas.

También estaban presentes unos 30 familares de la santa y dos de los tres beneficiados por los milagros atribuidos a la intercesión de la beata Seton: la joven esposa Ann O'Neal, que en 1952, cuando tenía cuatro años de edad, fue curada de un grave tipo de leucemia declarada incurable por los médicos, y Carl Kalin, empresario norteamericano de origen sueco, que en noviembre de 1953 fue curado de una meningitis cerebro espinal declarada incurable, tres días después de que su esposa hubiera invocado la gracia de la madre Seton.

La representación oficial del Gobierno de Estados Unidos estaba integrada por el enviado especial ante la Sante Sede, Cabot Ladge; los embajadores en Italia y en Hungría; el secretario de la Marina de Guerra estadounidense; el capitán en jefe de la Marina estadounidense en Europa y el comandante de la Fuerza Aérea Mediterránea. La presencia de altos mandos militares, así como de numerosos marinos de las fuerzas navales norteamericanas en el Mediterráneo, se relaciona con el hecho de que los dos hijos varones de la santa, William y Richard, prestaron servicio en la Marina de Guerra de su país.

Durante la homilía, el Papa puso de relieve las características más salientes de la personalidad de la nueva santa en su condición de esposa, viuda y religiosa, que la proponen como ejemplo a nuestros días de lo que las mujeres pueden y deben hacer, en el desarrollo de sus funciones, para el bien de la humanidad.

¡¡ PARA SU AUTOMOVIL !!
una LAMPARA inmejorable
PERFECTAMENTE ENFOCADA
FER
CON FER EN SU COCHE... NO EXISTE LA NOCHE

Libros de E. G. B.

Editorial S. M.
ANAYA.
HIJOS DE SANTIAGO RODRIGUEZ.
SANTILLANA.
MAGISTERIO ESPAÑOL.
ALVAREZ (MIÑON).

Adquirid vuestros textos en nuestras librerías

OBSEQUIOS PARA TODOS

SECCION DE LIBRERIA
I. G. DIARIO-DIA
Mayor, 99 **Teléfono 722690**

GRAFICAS AGUADO
Mayor, 98 **Teléfono 722784**

Y recuerde que en PAPELERIA, objetos de Escritorio, IMPRENTA, podemos ofrecer calidad y precios

RINCON AMENO

CRUCIGRAMA

NUMERO 22

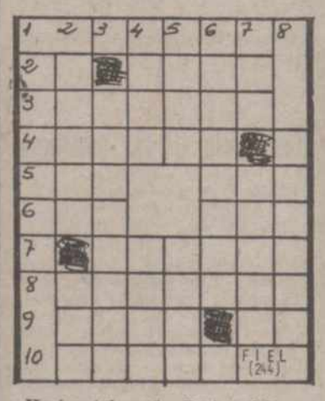

Horizontales: 1: Partes del racimo de uvas. 2: Contracción. Resina traslúcida encarnada. 3: Capital de una nación sudamericana. 4: Notificar. 5: Yunque de platero. Pasión de enojo. 6: Cerco de madera o metal. Impar. 7: Vasija en forma de caldera grande. 8: Los que presumen de chistosos y agudos sin serlo. 9: Ciudad de Yemen. Reflexivo. 10: Manojos de flores.

Verticales: 1: Obedecen. 2: Limpiar con algún líquido. Múltiplo de dos. 3: Carcajada. 4: Flancos de un ejército. Otrosí. 5: Caballo de menos de siete cuartas de alzada. Noveno. 6: Instrumentos musicales de barro. 7: Sacerdote aragonés, guerrillero de la Independencia. Encarnados muy vivos. 8: Curase de una enfermedad.

SOLUCION AL NUMERO 21:

Horizontales: 1: Rogar. 2: Asa. Cané. 3: Rebatía. 4: Opalos. 5: Mar. Abo. 6: Osa. Del. 7: Tolosa. 8: Virases. 9: Ajad. Ne. 10: Salón.

Verticales: 1: Aromos. 2: Sepas. Vas. 3: Baratija. 4: Ocal. Oral. 5: Gato. Lado. 6: Anisados. 7: Rea. Besen. 8: Colase.

«QUID PRO CUO»

Estamos en el baile popular que se celebra todos los domingos por la tarde en una sala de fiestas. Dialogan dos muchachos.

—Nada de eso, Lino, te equivocas —habla uno.

—Y yo te digo que eres tú el que se equivoca —manifiesta el otro.

—Escucha, vamos a preguntarlo para salir de dudas.

Se aproximan a un músico y le lanzan:

—¿Trompeta o pistón?

Y el músico responde:

—Yo creo que está al fondo del pasillo.

Solución a «PASATIEMPOS FIN DE SEMANA»

AL CRUCIGRAMA BLANCO

Sólo horizontales: 1: Diferencial. Tas. 2: Enamorar. Picana. 3: Nona. Anatema. Ir. 4: Ocena. Acanalada. 5: Murales. Citara. 6: Ilo. Or. Monómera. 7: Negativa. Onas. J. 8: A. Alazanes. R. Fa. 9: Dameros. M. Petos. 10: Oral. Silicosis. 11: Rosas. Jetón. Mar. 12: Es. Devanadera. O. 13: Salones. Sonarán.

A LOS JEROGLIFICOS

1: Con Gaspar (con g, as: par). 2: Un revólver (un, re: v, o, l, v: er).

A LA SOPA DE LETRAS

Hortensia, orquídea, petunia, rosa, clavel, geranio, jazmín y tulipán.

AL CRUCIGRAMA

Horizontales: 1: Hedor. Migas. 2: Uvada. Alaíú. 3: Roma. P. Asar. 4: Ora. Más. Ara. 5: Na. Catón. As. 6: Gañanes. 7: As. Ranas. Cl. 8: Lis. Ser. Sal. 9: Amor. S. Supe. 10: Masón. Domos. 11: Osase. Elena.

Verticales: 1: Hurón. Alamo. 2: Evora. Simas. 3: Dama. G. Sosa. 4: Oda. Car. Ros. 5: Ra. Mañas. Ne. 6: Patanes. 7: Ma. Sonar. De. 8: Ila. Nes. Sol. 9: Gasa. S. Sume. 10: Ajará. Capón. 11: Suras. Ilesa.

tv. E. PROGRAMAS PARA EL DIA 16

PRIMERA CADENA

13,45: Carta de ajuste. «José-José Vive».—14,00: Programa regional simultáneo.—14,30: Apertura y presentación.—14,31: Aquí, ahora. Programa informativo.—15,00: Telediario. Primera edición.—15,30: El experimento.—16,30: Despedida y cierre.—18,15: Carta de ajuste. «Conchita Badía».—18,30: Apertura y presentación.—18,31: Avance informativo.—18,35: Un globo, dos globos, tres globos. Para los pequeños. Información. El mundo de la música. La comparsa: «La petición de mano», de Antón Chejov.—20,00: Viajar.—20,30: Cultural informativo.—21,00: Telediario. Segunda edición.—21,30: La soga de arena. 1948.—23,20: Ultimas noticias.—23,25: Reflexión. Espacio religioso. — 23,30: Despedida y cierre.

SEGUNDA CADENA

19,30: Carta de ajuste. «Flamenco: Curro Malena» (cantaor). — 20,00: Presentación y avances.—20,01: Polideportivo. Actualidad deportiva.—21,30: Noticias en el segundo programa. Información nacional e internacional.—22,00: Original. «Un hecho insólito».—22,30: Lecciones magistrales. «Retrato de Rostropovitch» (II).—23,30: Ultima imagen.

M.C.D.2022

BAJO LA LLUVIA

2-1: PERDIO EL PALENCIA EN ATOCHA

La buena ocasión del definitivo empate, la tuvo Secades, en el segundo tiempo, en un balón pasado, cuando se encontraba solo ante el portero. Pero se entretuvo, y un defensa despeja el peligro.—(Foto LUIS)

El magnífico gol del empate a uno, logrado por Gento, al lanzar maestramente un golpe franco, que hizo inútil el esfuerzo de Cendoya.—(Foto LUIS).

Gento marcó el gol morado al lanzar una falta

(Información de nuestros enviados especiales, en página ONCE)

DEPORTES

Con su victoria en Sevilla frente al BETIS

EL ESPAÑOL, LIDER

Fue "más equipo" el conjunto catalán

BETIS, 1; ESPAÑOL, 2

Sevilla, 14 (Alfil). — Por dos goles a uno ha vencido el Real Club Deportivo Español de Barcelona, al Real Betis Balompié, en partido disputado esta noche en el Estadio "Benito Villamarín", televisado en directo y correspondiente a la Primera División. Al descanso se llegó con ventaja españolista de 1-0.

Alineaciones:

Real Betis: García Fernández; Bizcocho, Sabaté, Cobo; Biosca, López; García Soriano, Alabanda, Ladinsky, Cardeñosa y Anzarda.

A los 23 minutos de la segunda parte, Rogelio sustituyó a Ladinsky, y a los 30 de dicho período, Benítez a García Soriano.

Español: Borja; Ramos, Ferrer, Verdugo; Osorio, Ortiz Aquino; Manolín Cuesta, Solsona, Amiano, Jeremías y José María.

No hubo cambios en las filas españolistas

Arbitró el colegiado Sr. Franco Martínez, quien mostró tarjeta blanca a Biosca.

A los 44 minutos y medio de la primera parte, en jugada de contragolpe del Español, centró José María, cedió hacia el centro de cabeza Cuesta y Osorio se internó y batió a García Fernández en su salida.

En la segunda parte, a los cuatro minutos, jugada por su banda de García Soriano y su centro lo controla Anzarda y dispara fuerte y por bajo consiguiendo el tanto del empate.

Por último, a los 13 minutos, en otro ataque españolista cede el balón Jeremías a Solsona y el disparo de éste lo introduce en propia puerta Sabaté al intentar interceptarlo.

El partido ha tenido muy distintas alternativas, con mayor dominio del equipo sevillano, al menos de forma territorial, pero con una acertada táctica de contención por parte de los españolistas, que buscaron el contragolpe con rapidez y eficacia, mientras que los locales no supieron sacar provecho de su mayor dominio.

Sobre todo en la segunda parte, en la que remitió un tanto el empuje del Betis, el Español, hizo gala de mejores recursos técnicos alcanzando limpiamente la victoria, e incluso de forma merecida, pues el conjunto verdiblanco falló con estrépito a la hora de atacar, elevando excesivamente los balones.

Destacaron por el Betis, Bizcocho, López, Alabanda y Anzarda, y por el Español, Ortiz Aquino, Cuesta, Jeremías y José María.

El Rácing de Santander, arrollador en el Sardinero

En los primeros 40 minutos "colocó" cuatro goles al ZARAGOZA

SANTANDER, 4; ZARAGOZA, 1

Santander, 14 (Alfil). — Inmejorable debut en el Sardinero del Racing, en su retorno a la Primera División, al derrotar por 4-1 a todo un subcampeón de Liga, el Zaragoza.

Cuarenta y cinco minutos fueron suficientes para que el "Racing 75" fulminase materialmente al Zaragoza, al que en la primera mitad no dejó dar una sobre el encharcado Sardinero, debido a la lluvia, que empezó a caer momentos antes del encuentro, no cesando prácticamente a lo largo del mismo.

El Racing, hoy entusiasmó y asombró a su propia parroquia. Se temía la visita del Zaragoza y este equipo salió derrotado ampliamente de forma que no ofrece paliativos, sino alabanzas hacia el equipo local.

El Racing ofreció una primera parte de juego veloz, y todos sus hombres inspirados de aciertos ante lo que el equipo maño no pudo más que aguantar lo que podía significar una derrota mucho más amplia. La segunda mitad, lógicamente, fue la otra cara de la moneda y el Racing se limitó a defender los cuatro goles de ventaja que había conseguido.

Goles:

En el minuto uno, remate de Aitor y un defensa zaragocista no puede impedir que el balón llegue a las mallas (1-0). En el minuto 17, despeje corto de la defensa maña, que llega a Aitor Aguirre y establece el 2-0. En el minuto 21, centro de Ufarte sobre la puerta zaragocista y Quinito lo deja pasar, lo que confunde a la defensa (3-0). Minuto 39, en jugada confusa, salida del portero zaragocista, al que burla Zuviría, igual que a un defensa, centra sobre el punto de penalty y Sergio establece el 4-0, ante las protestas zaragocistas que estimaban fuera de juego. En el minuto 27 del segundo período el Zaragoza acorta distancias por

(Continúa en la página siguiente)

Sobre un terreno encharcado

El Real Madrid defendió y consiguió el empate a cero en OVIEDO

R. OVIEDO, 0; R. MADRID, 0

Oviedo, 14 (Alfil). — El Real Oviedo y el Real Madrid han empatado a cero goles en partido de la segunda jornada de Liga jugado esta tarde en el estadio Carlos Tartiere, que registró un lleno absoluto.

Arbitró el colegiado catalán Fores, de buena actuación. Mostró tarjeta blanca a Vicente del Oviedo, por cortar un balón con la mano en forma voluntaria.

Alineaciones:

Real Oviedo: Docovic; Carrete, Tensi, Laguna; Jacquet, Vicente; Javier, Iriarte, Galán, Maxi (Ortuondo) y Alarcón.

Real Madrid: Miguel Angel; Sol, Benito, Uría; Pirri, Camacho; Roberto Martínez, Breitner, Del Bosque, Netzer y Macanás.

La nota más destacada del encuentro la ha constituido, sin duda, la deportividad puesta de manifiesto por los jugadores de ambos bandos a lo largo de los 90 minutos del partido, a pesar de que el campo se encontraba totalmente encharcado, como consecuencia de la lluvia caída a lo largo de las últimas horas sobre Oviedo.

El Real Madrid, quizás debido a este estado del campo y también porque faltaban en sus filas algunos de sus titulares, ha causado una pobre impresión, siendo superado en todo momento por el Oviedo, que mereció la victoria, porque jugó siempre con más velocidad y se anticipó a todas las jugadas. El equipo blanco desde un principio se dedicó a amontonar hombres en el centro del campo, aunque a pesar de todo, también perdió la partida en esta parcela, puesto que la línea media ovetense fue quien llevó siempre la iniciativa.

Durante todo el primer tiempo,

(Continúa en la página siguiente)

El Barcelona, SIN DIFICULTADES

Venció por 3-1 al Salamanca

BARCELONA, 3; SALAMANCA, 1

Barcelona, 13 (Alfil). — En partido de plena superioridad, que pudo terminar con un tanteo más abultado, el Barcelona venció al Salamanca por tres goles a uno, con un lleno casi absoluto en su estadio.

Alineaciones:

Barcelona: Mora; De la Cruz, Migueli, Cromínas; Marcial, Neeskens; Rexach, Asensi, Cruyff, Sotil, Clares.

Salamanca: D'Alessandro; Iglesias, Huerta, Lanchas; Juanjo, Rezza, Pita, Robi, Víctor, Ameijenda y Pérez.

Arbitro Sr. Juanjo (Navarra).

Sustituciones: Después del descanso salió Pepín en lugar de Víctor.

El primer tiempo fue de absoluto

(Continúa en la página siguiente)

Goleó el Athlétic en el segundo tiempo

DANI marcó los cuatro goles al SEVILLA

ATH. BILBAO, 4; SEVILLA, 1

Bilbao, 13 (Alfil).—El extremo derecho bilbaíno, Dani, que marcó los cuatro goles de su equipo, ha sido la principal figura del partido de Liga de Primera División disputado esta noche en San Mamés, entre el Athlétic de Bilbao y el Sevilla, que concluyó con victoria local por 4-1. Se llegó al descanso con ventaja del equipo visitante (0-1).

Ath. de Bilbao: Iribar; Lasa, Astráin, Guisasola (Escalza); Goicoechea, Rojo II; Dani, Irureta, Carlos, Amorrortu (Zabalza) y Rojo I.

Sevilla F. C.: Paco; Hita, Gallego, Sanjosé; Jaén, Lora; Biri Biri (Ortiz), Blanco, Cantudo, Rubio y Plaza.

Dirigió el encuentro el Sr. Balsa Ron, del Colegio Oeste. Amonestó con tarjeta blanca a Hita y Guisasola, por entradas violentas a Rojo I y Gallego, respectivamente.

Goles:

Inauguró el marcador el Sevilla en el minuto 33 de la primera parte. Un fallo de la defensa local, sobre todo de Guisasola, fue aprovechado por Biri Biri, que venía lanzado, para batir a Iribar.

Los cuatro goles bilbaínos fueron logrados como queda dicho, por Dani de la siguiente forma: Minuto 3, al ejecutar un penalty con que había

(Continúa en la página siguiente)

QUINIELA GANADORA

Seis variantes

1.	At. Bilbao - Sevilla	1
2.	Barcelona - Salamanca	1
3	Granada - Elche	1
4.	At. Madrid - Gijón	X
5.	Santander - Zaragoza	1
6.	Oviedo - R. Madrid	X
7.	Hércules - Valencia	1
8.	Betis - Español	2
9.	Osasuna - Huelva	1
10.	Barcelona At.-Celta	X
11.	Castellón - Burgos	1
12.	Cádiz - Tenerife	X
13.	Málaga - Córdoba	X
14.	Coruña - Rayo	1

M.C.D.2022

Empate del Gijón en el Manzanares

Después de una ventaja de dos goles del Atlético de Madrid

ATLETICO MADRID, 2; GIJON, 2

Madrid, 12. — En un encuentro de pobre calidad técnica, sin velocidad y sin interés a lo largo de los 90 minutos, el Atlético de Madrid y el Real Sporting de Gijón han empatado a dos goles, teniendo como escenario el Estadio Vicente Calderón, que registró algo más de media entrada.

Al descanso se llegó con ventaja rojiblanca de 1-0. Arbitraje a cargo del colegiado gallego Orellana, que fue protestado y abucheado en diversas fases del encuentro. Mostró tarjeta blanca a Melo, a los 10 minutos del primer tiempo por entrada antirreglamentaria a Churruca, y también a Ciriaco, a los 33 minutos de ese mismo período, por entrada a Marcelino.

Alineaciones:

At. de Madrid: Tirapu; Melo, Capón, Marcelino; Adelardo, Eusebio, Baena, Salcedo, Gárate, Alberto y Ayala.

A los 15 minutos de la segunda parte, Leal sustituyó a Salcedo.

Sporting: Castro; Piñel, Redondo, Killer; Herrera, José Manuel; Herrero, Quini, Fanjul, Ciriaco y Churruca.

A los nueve minutos de la segunda parte, De Diego entra en el terreno de juego por Herrera, bajando Quini a cetnrocampista. Y a los 20 de ese mismo periodo Cundi sale a sustituir a Piñel, lesionado, pasando Killer a defensa lateral derecho.

Comenzó marcando el Atlético de Madrid a los 25 minutos del primer tiempo, al rematar a gol una falta libre sacada por Alberto, que dejaron pasar sucesivamente Gárate, Baena y Ayala. A los cinco minutos de la segunda parte, el Atlético aumentaba su ventaja al rematar de cabeza Gárate un centro de Alberto desde la izquierda, en la mejor jugada del encuentro. A los 20 minutos de este periodo, De Diego sorprende a Tirapu con tiro flojo y colocado, que se cuela por debajo del cuerpo del meta atlético, tardío en su estirada.

Y cinco minutos después, una internada de Cundi, con centro de éste desde la izquierda choca en el cuerpo de Adelardo y Quini, ante la indecisión de Tirapu en su salida, remata de cabeza a la red, logrando el tanto que supondría el empate para el equipo asturiano.

Mal partido el de esta noche en el Estadio Vicente Calderón, en el que el Sporting de Gijón se encontró con un punto que saldar su deuda de negativos, gracias a la deficiente actuación de Tirapu, el juvenil guardameta rojiblanco que debutaba ante su público. Porque el Atlético, pese a jugar mal, pudo resolver el partido a su favor, si hubiera sacado provecho de las muchas ocasiones de gol que tuvo en la primera mitad, en la que dominó el centro del campo. Ello se debió a que Ayala, que jugó un gran primer tiempo, bajaba mucho ya que Fanjul y Ciriaco no podían ni con Marcelino y Salcedo. Este era el hombre que mandaba en el campo y el que proyectaba a su delantera hacia el marco de Castro, asediado constantemente por la delantera rojiblanca, en la que Baena y Gárate, fallaron varias ocasiones claras de marcar. En la segunda mitad, cuando los rojiblancos lograron su segundo gol, se creyó que estaba decidido el encuentro.

Pero ocurrieron dos cosas, que cambiaron el panorama y con ello el resultado. La primera salida del campo de Salcedo, sustituido por Leal, que era el hombre que mandaba. Y luego un gol tonto, De Diego, que hundió al Atlético y dio fuerzas al Gijón, que supo aprovechar la única ocasión de marcar que tuvo, para lograr el empate.

Después, los astures se cerraron muy bien, aunque dominó el Atlético, éste no tuvo ya profundidad nunca, porque faltaba el hombre que lanzase a los delanteros y pusiera orden en un equipo que jugó nervioso y precipitado.

Los mejores en el Gijón fueron Castro, Churruca y José Manuel, mientras que en el Atlético de Madrid, el primer tiempo de Ayala y el constante hacer de Salcedo.

Entidad bancaria

Precisa personal para sus Departamentos de

PROMOCION DE NEGOCIO

Ofrece amplias posibilidades de futuro para candidatos con:

— Dinamismo.
— Facilidad para relacionarse.
— Espíritu de superación.
— Experiencia en el campo comercial.

Preferencias:

— Servicio Militar cumplido.
— Estudios a nivel de Bachiller Superior o similar.

Enviar historial con dirección postal y telefónica y fotografía carnet reciente, a la Oficina de Colocación de PALENCIA.

Recepción de solicitudes hasta el 22-9-75.

Flojo encuentro en Alicante

Con dos goles del HERCULES al VALENCIA, en la segunda parte

HERCULES, 2; VALENCIA, 2

Alicante, 14 (Alfil). — Por dos goles a cero ha vencido el Hércules al Valencia en partido de Primera División jugado esta tarde en el Rico Pérez, al que acudieron numerosos incondicionales de ambos equipos.

Dirigió el partido el colegiado navarro, Sr. Orrantia, que tuvo bastantes fallos. Dentro del área no quiso ver nada y tampoco acertó con la ley de la ventaja.

Alineaciones:

Valencia: Marro; Cerveró, Ferrer Díaz, Tirapu; Barrachina, Cordero, Claramunt, Rep, Ocampos, Rivera y Lleida.

Teca sustituyó a Cordero a los ocho minutos del segundo tiempo, y Sancayetano salió por Lleida en el 33.

Hércules: Santoro; José Antonio, Giuliano, Quique; Saccardi, Rivera; Juanito, Baena, Barrios, Carreño y Carcelén.

Barrios fue sustituido por Juan Carlos a los 39 minutos del segundo tiempo.

Al descanso se llegó con empate a cero. El primer gol alicantino se produjo en el minuto 56, al sacar Giuliano un golpe franco, que cabeceó Baena al fondo de la red.

En el minuto 32 de este segundo tiempo, Saccardi, que recibió el balón en el centro del campo, conectó un disparo desde fuera del área grande que sorprendió a Marro, valiendo el gol que dejaría establecido definitivamente el marcador.

El encuentro defraudó totalmente porque los dos equipos rivalizaron en desaciertos, brindando un juego de muy baja calidad técnica que llegó a aburrir especialmente en el primer tiempo.

Con la consecución del gol herculano, el partido cambió de tono y se vieron algunas cosas, por el empeño que puso el Hércules en asegurarse el resultado.

El Rácing de Santander, arrollador en el Sardinero

(Viene de la página anterior)

mediación de Diarte, en una jugada dudosa de fuera de juego.

Arbitró el colegiado gallego señor Carreira Abad, con una buena primera parte y un segundo tiempo deficiente. Mostró tarjetas blancas a Violeta y García Castany del Zaragoza, y a Aitor Aguirre del Rácing.

Alineaciones:

Rácing: Santamaría; Lolo (Santi), Chinchón, Portu; Díaz, Gefupi; Quinito, Ufarte, Aitor Aguirre, Sergio y Zuviría.

Juan Carlos sustituyó a Chinchón.

R. Zaragoza: Irazusta (Nieves); Rico, M. González, Royo; Duñabeitia, Violeta (Bastos); Rubial, García Castany, Diarte, J. González, Juanjo.

El Barcelona, sin dificultades

(Viene de la página anterior)

dominio del Barcelona, que en algunos momentos llegó a ejercer una presión agobiante. El tanteo de este periodo inicial pudo ser mayor, pero dos veces la madera y en otra la providencial intervención de un zaguero, con D'Alessandro ya batido, lo impidieron. El Salamanca realizó algunos avances más peligrosos que por su propia acción por la inseguridad del portero Mora, culpable del gol encajado.

Desde el primer momento atacó intensamente el equipo azulgrana que a los 13 minutos inauguraba el marcador. Fue una extraordinaria jugada de Cruyff, llevándose el balón tras burlar a varios contrarios y salvando la salida del portero visitante para bombear el balón y permitir a Asensi rematar imparablemente. Pero a los 19 minutos, después de que Asensi estrellara un balón en la madera, en un contragolpe salmantino, centró el balón Juanjo y Víctor, de cabeza, logró el empate, escapándosele el balón a Mora.

A los 25 minutos otro disparo de Asensi al poste. A los 26 gran avance de Marcial que tras burlar la salida de D'Alessandro tira, pero salva Pita enviando el balón a córner. Tirado éste, falla el despeje D'Alessandro acosado por un contrario y Neeskens marca el 2-1. Protestan los salmantinos y el árbitro exhibe la tarjeta blanca a Juanjo. A los 42 minutos, otra ocasión barcelonista en un buen disparo raso de De la Cruz que para D'Alessandro.

En la segunda mitad, la presión azulgrana continúa, aunque menos intensa. A los siete minutos, tiro de Neeskens que para con apuros el meta charro. A los nueve, gran error arbitral: Cruyff avanza con el balón, dispara, a D'Alessandro se le escapa el balón y Sotil metido en el área remata a gol, señalando el árbitro fuera de juego cuando no sólo el balón procedía de un contrario, sino que además debajo de los postes del portal salmantino había un jugador. La bronca es épica. A los 15 minutos, sin embargo, el Barcelona consigue el tercer gol en un centro de De la Cruz, que desvía Rexach y Sotil, sobre la marcha cruza el esférico al fondo de las mallas. D'Alessandro se luce después deteniendo disparos de Clares a los 36 minutos, Rexach a los 39 y otra vez Clares a los 40, con marchamo de gol.

El Barcelona jugó media hora, la inicial, extraordinaria. Después bajó en su rendimiento, pero siguió superando a su rival. Asensi hizo un gran partido, trabajando mucho, brillaron también Cruyff, que parece haber reencontrado su forma y Sotil. Los más flojos fueron Mora y Clares y bien los demás. En el Salamanca el mejor fue D'Alessandro, seguido de Huerta, Juanjo y Rezza.

El árbitro estuvo discreto, pero con el grave error ya reseñado.

LEIVIHNA, EL GOLEADOR, CON UNA IDEA

"Mi profesión es el fútbol y él ha de darme el porvenir resuelto"

"POR ESO ESTOY EN MADRID"

EL GOL, SU JUGADA PREDILECTA

"No sé aún si mi primer hijo nacerá en Madrid o en Río. Tenemos que decidirlo"

"Ha sido todo tan rápido que no me ha dado tiempo de pensar en nada"

OTRA IDEA: SER MAXIMO GOLEADOR DE LA LIGA HISPANA

—Todo ha sido tan rápido que aún no sé de verdad dónde estoy. Joao Leivihna está en Barajas, junto a directivos del At. de Madrid. Acaba de llegar de Brasil para incorporarse a la disciplina del equipo rojiblanco, aunque su rápido viaje, en compañía de Luiz Pereira tiene como objeto principal cumplir los trámites oficiales de sus fichajes.

LO CREIA IMPOSIBLE. — Leivihna viste pantalón claro y chaqueta de sport con grandes rayas verticales. Es muy rubio y se peina larga melena. Sonríe. No muestra cansancio en su rostro por el largo viaje.

—Ha sido tan rápido que aún no sé qué voy a hacer con mi mujer. Está embarazada y quizá nazca aquí nuestro primer hijo. Pero no sé. Tengo que consultar con ello. Me ha dado poco tiempo para hacerlo en casa. Anoche apenas supimos lo del traspaso, salimos para el aeropuerto y aquí estamos. Es increíble, increíble...

Leivihna tiene fama de goleador. Pereira es defensa. ¿Un buen dúo para el Atlético?

—Esperamos ser muy útiles en nuestro nuevo equipo. Además no podemos defraudar porque al parecer las cifras por nuestro fichaje son muy altas y no nos tomaremos respiro para corresponder a la confianza que nuestro equipo ha puesto en nosotros.

El rubio goleador del At. de Madrid parece muy sincero.

—La verdad es que yo no tenía ya esperanzas de venir a Madrid. Hay que tener en cuenta que hace seis días estábamos en Cádiz jugando el Trofeo Ramón de Carranza y resulta que nadie se acercó a nosotros. De repente, nada más llegar a Río, las conversaciones, el examen médico y unos pasajes aéreos para llegarnos hasta aquí otra vez. La verdad que así ha sido mejor. No ha dado tiempo de pensar y sí de viajar.

EL GOL, SU JUGADA. — Leivihna contesta con lentitud a las preguntas de los numerosos informadores que se encontraban en Barajas a mediodía del viernes aguardando la llegada de los dos superstars del Palmeiras.

—Mi jugada preferida, como la de todo delantero, es el gol. Es el fin del juego y para lo que todos luchamos.

—¿Espera ser máximo goleador en la Liga española?

—Uf, no sé. ¿Cómo puedo decir esto ahora? Procuraré estar en las situaciones peligrosas para lograr lo, pero sé que hay muchos y muy buenos delanteros en los equipos españoles para venir ahora a tener una presunción de este tipo.

Luiz Pereira acababa de declarar que una de sus penas por dejar Brasil era, precisamente, el disgusto de la «torcida» del Palmeiras que ha visto cómo se venían a España durante tres años por lo menos, las dos figuras del equipo que son, además, titulares insustituibles en el equipo nacional brasileño. Leivihna abunda en esta misma opinión.

—Realmente, el público, nuestro público de Palmeiras sufrirá mucho por este traspaso, pero también sabe aquel público que nosotros como profesionales que somos del fútbol, precisamos asegurar un porvenir risueño para los nuestros. Y el fútbol es nuestro único modo de vida. Sabrán comprenderlo...

Los dos jugadores brasileños estuvieron apenas 48 horas en Madrid. Partieron en la madrugada del domingo para Brasil con objeto de ultimar sus equipajes y recoger a la familia para volar de nuevo a la capital española y ponerse a las órdenes de Luis, el míster del equipo blanquirrojo que espera con ilusión la incorporación de estos refuerzos magníficos.

De paso, ambos jugadores vieron al Real Madrid en su primer partido de Liga frente al Racing de Santander.

—Y eso que al Real le conocemos bastante bien...

Rafael Montero

EFE-FIEL

El R. Madrid defendió y consiguió el empate a cero en OVIEDO

(Viene de la página anterior)

salvo en contadas ocasiones, fue el equipo local quien dominó el partido, aunque los ataques los realizó con ciertas precauciones. Sin embargo, al iniciarse la segunda tanda, el Oviedo jugó magníficamente los primeros 20 minutos llegando a disfrutar de ocasiones clarísimas de marcar, que desperdició por verdadera mala suerte. El Madrid, por el contrario, se limitó a defender un empate, retrasando incluso balones sobre su portero y sin intentar apenas el contraataque, como lo demuestra el hecho de que el guardameta local apenas intervino en el transcurso de estos segundos 45 minutos.

En el Real Oviedo, donde todos jugaron bien en líneas generales, Javier, Alarcón, Iriarte y Laguna fueron los sobresalientes, mientras en el Madrid, el único que apuntó algunos detalles del buen juego que sabe realizar fue el interior izquierdo Netzer.

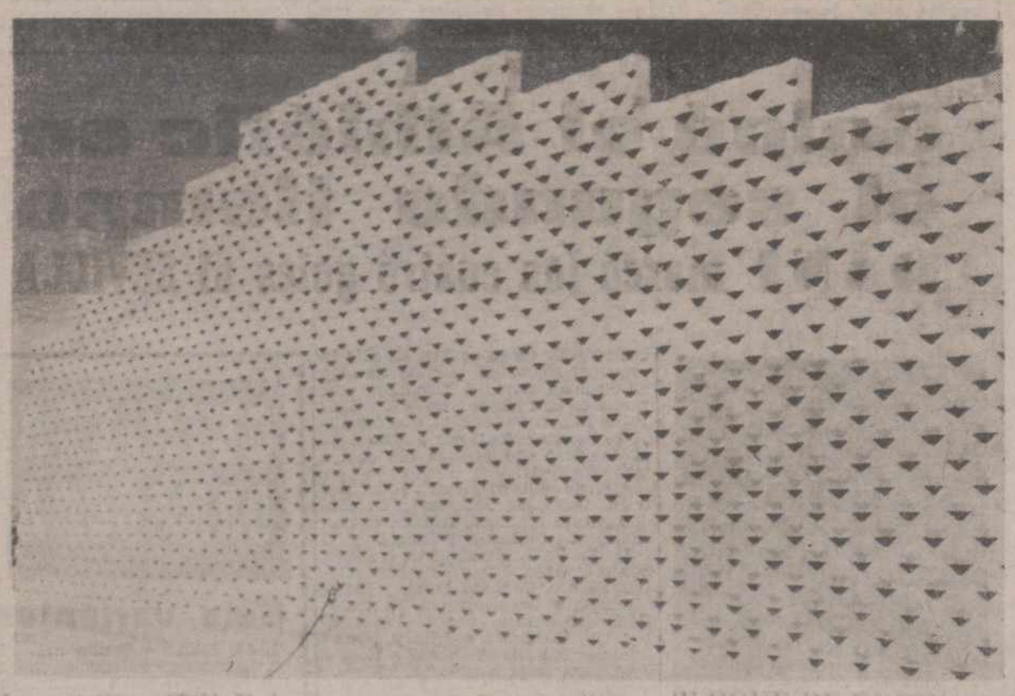

NAVE CONSTRUIDA CON UN NUEVO TIPO DE BLOQUE DE HORMIGON DE PRIMERA CALIDAD

LO MAS RAPIDO Y ECONOMICO PARA CONSTRUCCIONES DE NAVES INDUSTRIALES

- ARIDOS
- Hormigones
- Excavaciones

ANTOLIN

Avda. Valladolid, 8

Teléfonos: 72 02 76-72 03 50

Planta y naves de fabricación:

Carretera Valladolid Kilómetro 3

PALENCIA

Tuberías y ovoides todos los diámetros

Bordillos. — Bloques de varios tipos para construcción de naves industriales

Merecida victoria canaria

Por 2-1 fue derrotada la Real Sociedad en Las Palmas

LAS PALMAS, 2; R. SOCIEDAD, 1

Las Palmas de Gran Canaria, 13 (Alfil). — Las Palmas ha vencido hoy a la Real Sociedad por dos goles a uno en la segunda jornada de Liga, en partido disputado esta noche en el Estadio Insular. Al descanso se llegó con empate a cero.

Dirigió el encuentro el colegiado vizcaíno Sáinz Elizondo, cuya actuación fue mala. Permitió el juego duro del equipo donostiarra, lo que provocó en el minuto 26 del segundo tiempo la lesión de Martín, que tuvo que ser retirado del terreno en camilla. Ignoró, además, a los 14 minutos de la segunda mitad un penalty de Olaizola, que tocó el balón con la mano dentro del área.

Alineaciones:

Las Palmas: Catalá; Martín, Wolff, Hernández; Castellanos, Estévez; Fernández, Félix, Morete, Germán y Juani.

A los 26 minutos de la segunda mitad entró Páez al campo, sustituyendo al lesionado Martín. Once minutos después, Pepe Juan entró por Juani.

R. Sociedad: Urruticoechea, Gorriti, Elcoro, Olaizola; Urreisti, Cortabarría; Gaztelu, Murillo, Satrústegui, Zamora e Idigoras.

En el minuto 25 Diego y Boronat entraron por Zamora e Idigoras, respectivamente.

Goles:

1-0: 17 minutos. Pase de Félix a Fernández, que solo ante Urruticoechea elevó el balón y lo introdujo en el marco visitante.

2-0. 22 minutos. Gran jugada de Estévez arrancando desde atrás. Este hace la pared con Fernández para marcar el primero ante la salida del portero donostiarra.

2-1. 39 minutos. Combinación entre Urreisti y Cortabarría, quien tras un fallo de Catalá, marca.

Comentario:

Victoria justa de Las Palmas frente una Real Sociedad que vino a hacer su partido, jugando muy cerrado atrás con gran apelotonamiento de hombres y marcando muy de cerca. Las Palmas, en este primer tiempo apenas tuvo oención con este esquema de juego que presentó el equipo donostiarra. Además, el equipo canario no abría absolutamente nada el juego por las alas y esto facilitaba la labor de la defensa realista.

Sin embargo, en este primer tiempo tuvo dos oportunidades claras para marcar, a los 37 minutos Fernández se quedó solo ante Urruticoechea, lanzando el balón al cuerpo del guardameta. La otra oportunidad fue a los 45 minutos cuando el mismo Fernández remató de cabeza un centro desde la izquierda, salvando bajo los palos Satrústegui.

En la segunda mitad Las Palmas comenzó con las mismas características del primer tiempo. Es decir, poco juego por las alas y demasiado por el centro. Era necesario para que el equipo canario reaccionara un gol el cual se produjo en el minuto 17. Esto provocó que la Real Sociedad se abriera y el equipo canario comenzase a funcionar.

A partir de este momento, el equipo canario se impuso netamente a su rival, aunque después de marcar el segundo gol se durmió un poco en los laureles y vino el acorte de distancias de la Real Sociedad, que estuvo a punto de conseguir el empate.

Destacaron por el lado local Wolff, que fue el mejor, seguido de Estévez y Fernández. Por la Real Sociedad el portero Urruticoechea, Urreisti y Gaztelu.

Maertens ganó la París - Bruselas

Merckx fue segundo

Bruselas, 14. (Alfil). — Clasificación general de la carrera ciclista París-Bruselas:

1 Freddy Maertens (Bélgica), los 291 kms., en 6 horas, 11 minutos, 30 segundos.
2 Eddy Merckx (Bélgica).
3 Andrés Dierickx (Bélgica).
4 Michel Pollentier (Bélgica), a 0,11 segundos.
5 Frans Verbeeck (Bélgica), a 0,19 segundos.
6 Joseph Jacobs (Bélgica).
7 Hennie Kuiper (Holanda).
8 Dieter Thurau (Alemania).
9 Cees Priem (Holanda), a un minuto, 38 segundos.
10 Michel Laurent (Francia), a 3 minutos, 35, segundos.

Goleó el Athlétic en el segundo tiempo

(Viene de la página anterior)

sido sancionado el Sevilla, al derribar Sanjosé al extremo izquierdo bilbaíno; el segundo en el minuto 26, tras una buena jugada de Escalza; el tercero en el 28, a raíz de un libre directo ejecutado sobre la barrera por Rojo I, y el cuarto y último en el minuto 36, tras jugada personal de Dani, que se preparó el balón y chutó con la izquierda.

Victoria merecida del Athlétic de Bilbao, sobre todo por su buena actuación en la segunda parte, ya que en la primera el conjunto bilbaíno incurrió en abundantes fallos. En este primer período, en el minuto 42, el Sevilla pudo aumentar su ventaja, pero Plaza entregó el balón a las manos de Iribar. Gustó el Sevilla en la primera parte, por su buen hacer al contraataque, pero en la segunda se vio ampliamente superado.

3-2: El Granada ganó al Elche

Debutó MEGIDO, que marcó un gol

GRANADA, 3; ELCHE, 2

Granada, 14 (Alfil). — Por tres goles a dos ha vencido el Granada al Elche en partido de fútbol de Primera División, disputado en "Los Cármenes". Al descanso se llegó con ventaja local de dos goles a uno.

Alineaciones:

Granada: Izcoa; Galera, García Blanco, Santi; Castellanos, Ederra; Megido, Oruezábal, Parita, Milar, Luis.

En la segunda parte Maciel salió por Parits (lesionado) y mediado este período Quiles salió por Megido.

Elche: Esteban; Indio, Canós, Montero; González, Llompart; Alfonseda, Jaime Cano, Rubén Cano, Gómez Voglino y Cabrero.

En el descanso Melenchón reemplazó a Canós y posteriormente Cortés salió por Jaime Cano.

Arbitró el colegiado catalán señor Crespo Aurre, que tuvo una actuación cómoda.

A los 35 minutos de juego, internada de Cabrero con pase en profundidad sobre Alfonseda que de tiro cruzado marca el primer tanto. Dos minutos más tarde, consigue la igualada el Granada en centro de Megido y hábil remate de Milar. A los 43, falta contra la portería ilicitana que saca García Blanco y Oruezábal cabecea hasta el fondo de las mallas.

En la segunda mitad, a los 14 minutos, falta contra el Elche que Santi bombea sobre la barrera y Megido, muy hábil, bate por alto a Esteban. A los 38, falta que saca Indio y Gómez Voglino, sin parar, remata a la red.

El encuentro ha sido muy disputado, con ráfagas de buen juego, sobre todo en la primera mitad, en que ambos equipos jugaron más entonados. El Elche defendió su parcela ejerciendo una táctica de contención en la que los ataques granadinos quedaban sin resultado positivo. En esta primera fase los ilicitanos renunciaron prácticamente al ataque, por lo que la labor del Granada resultó casi fácil.

En la segunda parte, el preparador ilicitano realizó los dos cambios buscando mayor profundidad en su equipo, que con el agotamiento de algunos de los locales hicieron aumentar la presión de los de Elche, consiguiendo aminorar la ventaja granadina para, en los últimos minutos, cercar con agobios el marco de Izcoa.

Por el Granada Castellanos y Oruezábal fueron los más destacados; el Elche tuvo sus mejores hombres en Rubén Cano y Gómez Voglino.

JULIO GARCIA PUENTE LLAMAS

HA TRASLADADO SU CONSULTA A:

Calle BECERRO DE BENGOA, 30, 6.º, Izquierda

Doctor PABLO MARTIN ALVAREZ

MATERNOLOGO DEL ESTADO POR OPOSICION

Partos, Ginecología, Cirugía de la mujer, Esterilidad

CONSULTA A LA 1

Calle Teniente Velasco, núm. 17 - 1.º.

Teléfono, 7 2 2 6 3 8. Palencia

ALFONSO GONZALEZ RUIZ

CLINICA DENTAL — RAYOS X

Ha trasladado su consulta a calle Don Sancho, 11, primero, letra D.

Teléfono 72-11-30 PALENCIA

Consulta de 11 a 1. Tarde, previa petición de hora

M.C.D.2022

EN "ATOCHA"

S. SEBASTIAN	PALENCIA
2	1

Tuvo el PALENCIA el empate en las botas

Un partido jugado a tope, entre lluvia y escampada

Les faltó a los palentinos el acierto chutador nato y tiro a puerta

Se adelantaron los donostiarras con un gol de HERAS (9 minutos), empató GENTO (27) y finalmente ALONSO consiguió el gol de la victoria (60)

Era el primer tiempo y los palentinos hicieron algunos contrataques, como éste, con un balón bombeado, que despeja Cendoya, ante la mirada expestante de Secades, que no llegó, y dos defensas.—(Foto LUIS).

Eran los últimos minutos y el Palencia atacaba en trom ba, un balón metido peligrosamente, trata de rematarlo Garre, pero se anticipa Cendoya, que salva el compromiso. — (Foto LUIS).

Pasados por agua

Perdió el Palencia por 2-1, ante el «Sanse», en este segundo partido de liga, jugado en «Atocha», en una tarde plúmbea, que tuvo lluvia y escampada, con predominio de aquélla. Así, el encuentro estuvo pasado por agua, lo que dificultó el juego, por los resbalones, caídas y cierto descontrol de la pelota.

El césped bien cuidado de «Atocha», estaba blanducho, ello exigió un derroche de fuerzas grande, que, justo es decirlo, no escatimaron guipuzcoanos ni palentinos, brindándonos, por ello, una actuación de lucha a tope, desde el primero al último minuto, lo que unido a la incertidumbre del resultado (tuvo el empate el Palencia en la punta de las botas), dio al público que medio llenaba «Atocha», emoción, aunque no le diera un partido de calidad extrema. No se podía, por otra parte, pedir más, dadas las condiciones del terreno, la cortina de agua, a rachas, y el todavía periodo de «rodaje» de unos y otros jugadores.

Había esperanzas en las gradas, sustentadas por el empate de los locales en Carabanchel, pero también, cierto temorcillo, que el Palencia era un viejo conocido, que siempre puso las cosas difíciles a tirios y troyanos.

Estas esperanzas y temores se confirmaron; pues al esfuerzo y goles locales, respondieron tenazmente los palentinos con su tesón y su gol, quedándose, al fin, la victoria en casa, como un premio justo —debemos reconocerlo— al mayor dominio y ocasiones de gol, que plantearon los muchachos de Expósito a los de Murueta.

Llevar la iniciativa, también se cotiza; y aquélla correspondió a los donostiarras.

Tuvieron éstos la suerte de marcar pronto, para serenar su juego. Incluso, en el momento psicológicamente propicio (minuto 15 del segundo tiempo), volver a adelantarse en el marcador, deshaciendo el empate. Sirvió todo ello para coger delantera y tranquilidad, que habían de ser decisivas, cuando en los últimos momentos, y ya contra reloj, el Palencia se empleaba a fondo, buscando, con más empuje que acierto, el segundo tanto, que se frustró en varias ocasiones.

Un partido con garra y con emoción, que pagó lo que pudo adolecer de falta de calidad (brillantes jugadas aisladas de los donostiarras, más que de los palentinos, aparte), pero éstos replicaron adecuadamente, y el encuentro, aunque pasado por agua, no lo fue por la indiferencia.—F. B. C.

AMBIENTE

Tiempo lluvioso. Ha caído una chaparrada antes del partido y el campo se halla muy húmedo y resbaladizo. El bonito campo de «Atocha» registra una media entrada. Hay un buen grupo de seguidores palentinos, que animan. Al Palencia se le recuerda como equipo peligroso y los aficionados, aunque confían en los muchachos del «Sanse», no las tienen todas consigo.

PRIMERA PARTE

Escoge campo el Palencia. Apenas puesta en juego la pelota por Echave, se establece por el Palencia, un juego de contraataque, con Uco, Gento y Secades adelante y un marcaje férreo hombre por hombre, de los demás jugadores a los medios y delanteros locales.

Basan estos sus ataques en la gran movilidad de su tripleta de ataque, cuyos extremos y ariete, cambian constantemente de puesto, seguidos, como la sombra al cuerpo, por Cobo, Gil y Alonso.

Los palentinos pasan por unos momentos de presión inicial, que habría de traducirse en el gol inaugural, cuando apenas habían transcurrido nueve minutos, cuando Heras, cambiado a la izquierda, batió a bocajarro a Marcos.

No se amilanan los palentinos, que abren líneas, nivelando más el juego con algunas buenas internadas por parte de Gento y Uco, pero sin apenas tiro. Los locales han amainado algo su empuje, y es el Palencia el que empieza a plantear incursiones más incisivas. En una de ellas, en el minuto 27, de Garre, un defensa le obstaculiza y derriba cerca del área. Es una buena oportunidad para Gento que lanza la falta (repetida), con su maestría habitual la segunda vez, para establecer el empate. A partir del empate, vuelven los locales a incordiar, pero la defensa palentina, y en última instancia Marcos, resuelve sin malas consecuencias, los apuros.

Con algo de pérdida de tiempo del Palencia y sin más variaciones, finalizó esta parte.

SEGUNDA PARTE

De salida, se lanza el «Sanse» a un ataque decidido. Tiene ganas de resolver pronto el partido, y sus avances, bien llevados desde atrás por Aguirre, Alonso e Iriarte, lanzan continuamente a los extremos y delantero local, que buscan puerta con ganas. Se suceden así muchas internadas albiazules y tiros que bloca Marcos o salen despejados por los defensas morados a córner.

El Palencia defiende el empate con uñas y dientes, obstaculizando las internadas decididamente, hasta el punto de, al caer en una ocasión el donostiarra Alonso en el área, se pide penalty, pero el árbitro no lo concede, por estimar no hubo falta.

Los palentinos arriesgaban en este primer cuarto de hora poco, preocupándose de defender el empate, más que de otra cosa. Y, así, el agobio local, se tradujo en el segundo gol, a los 15 minutos, por obra de Alonso a un balón centrado por Recalde, que Del Pino, primero, y Núñez, después no acertaron a despejar. Un gol tonto y decisivo.

El gol, parece animar unos minutos al «Sanse» y desconcertar al Palencia, hasta que, nuevamente, el juego de éste se va serenando, abren líneas, con excelente labor de cobertura y lanzamiento de la defensa y media moradas, que imprimen un juego de contraataque peligroso, si bien se está premiosos a la hora de disparar, y, cuando se hace, los defensas locales cortan o despejan a córner. Al Palencia le faltaba, de nuevo, un ariete goleador nato.

Vuelve la lluvia, que dificulta más el juego. Pero no el tesón de los dos equipos, especialmente del Palencia, que en el último cuarto de hora, ejerce una presión, agobiadora a veces, sobre el marco de Cendoya, con tiros de Garre y Gento que llevaban marchamo de gol, pero que no quiso entrar.

Empujones de los jugadores locales en las internadas, desesperadas ya, en los últimos segundos, evitan moverse el marcador, terminando, entre la emoción general el partido con la victoria mínima donostiarra antedicha.

Ocho córners sacó el «Sanse» por seis el Palencia.

JUGADAS, GOLES E INCIDENCIAS

Primer tiempo:

0: Escoge campo el Palencia, y saca el «Sanse». Se cubre por pares de cerca.

1: Primera jugada palentina, Uco cede a Garre, que chuta desviado junto al palo.

3: Cesión de Echave a Recalde, tiro que recoge Marcos.

5: Gran tirazo de Panchulo, ido adelante, que para bien Cendoya.

8: Excelente corte de Del Pino, que cede el primer córner.

9: PRIMER GOL LOCAL. Se saca el córner, largo a la derecha, pasa al centro Iriarte, bombeado sobre puerta, salta Alonso entre dos contrarios, a despejar, no alcanza el balón, que va hacia el lado derecho, donde había ido rápidamente Heras, para empalmar desde cerca imparablemente, a la red.

10: El campo está húmedo por la lluvia caída antes, y se caen varios jugadores. Un bombeo de Uco, lo desvía a córner Cendaya, y se saca sin consecuencias.

17: Marcos a centro-chut de Recalde, atrapa el balón en el suelo, por donde se desliza unos metros, por la hierba húmeda.

23 Buena jugada de Aguirre, que cede un balón por el centro a Murillo, en fuera de juego no señalado. Marcos duda en la salida y el balón va a Echave, que a bocajarro tira alto.

25 Centro de Echave, desde el extremo derecho, y corta en el suelo Marcos.

27: GOL DEL PALENCIA Garre, cuando se internaba, es objeto de falta a un metro del área. Saca la falta Gento, que repite, por no haber pitado el árbitro. La segunda vez lo hace magníficamente por alto, salvando la barrera, y haciendo inútil el esfuerzo de Cendoya por atajar el balón, dada su colocación, marcando espléndidamente el gol del empate.

34: Tiro a la media vuelta de Echave, estorbado por Panchulo, que bloca Marcos, con seguridad.

41: Jugada local por la derecha, con centro de Alonso hacia atrás, que remata fuerte, por bajo, desde lejos, Aguirre, parando bien, lanzándose al suelo, Marcos y salvando una situación peligrosa. Panchulo aplaude la buena parada de Marcos.

Segundo tiempo:

4: Tiro bombeado de Aguirre, desde la posición de extremo derecho, que atenaza por alto Marcos.

9: Núñez obstaculiza una internada de Alonso por la derecha cayendo éste dentro del área y saliendo el balón fuera. Se pide penalty, pero el árbitro no sanciona.

11: Corte peligroso del palentino Alonso, que echa el balón hacia atrás saliendo a corner y sacado sin consecuencias.

13: Dominio local, con dos tiros casi seguidos de Alonso y Recalde, pero desde lejos y por alto, que bloca sin apuros Marcos.

14: Empieza de nuevo a llover. Y Juaristi, muy adelantado, tira sobre puerta parando Marcos.

15 SEGUNDO GOL DEL «SANSE». Recalde cede un balón largo a Alonso, no aciertan a cortarlo Del Pino y Núñez, y Alonso, desde fuera del área, conecta un gran chut, por alto, que se cuela pese al esfuerzo de Marcos.

17: Dominio local con algo de desconcierto de los morados. Se bota un córner, Marcos detiene, pero se le escapa, hay una melée, y, al fin, Alonso despeja.

20: Contrataque morado. Garre cede a Secades en excelente posición éste, pero duda y se interpone Maneiro, cruzándose y echando la pelota a corner, que se saca sin consecuencias. Perdió el Palencia aquí una gran ocasión.

23: Buena jugada del Palencia, con pase de Garre a Uco, dribla éste al defensa que le cubre y centra bien, cortando y desviando a córner con la cabeza a Juaristi, que se anticipa a Secades.

24: El Palencia ha reaccionado, Del Pino pasa un balón a Gento, que chuta y Maneiro vuelve a desviar a córner.

27: Contrataque local, con tiro de Echave, que se le escurre a Marcos, despejando Gil.

30: Buen tiro de Garre, raso, que Cendoya para en el suelo, sin sujetar, despejando Echevarría en corto, pero Secades no alcanza al remate.

31: Mota sustituye a Secades, que

(Continúa en la página siguiente)

Nuevamente, la cerrada defensa donostiarra, corta, en tamden, y con empujones, las incursiones moradas, como esta de Garre, en los últimos momentos, sin que el árbitro quisiera ver lo que pudo haber de punible en el corte defensivo.—(Foto LUIS).

VESTUARIOS

MARUETA: "Han luchado a tope ambos equipos y buscó el Palencia con ansia el segundo gol, que se nos negó"

EXPOSITO- "El partido ha sido interesante, con la incertidumbre del resultado hasta el final, que le ha dado emoción

MURUETA: «Hubo defecto de tiro a puerta».

Tranquilo nos recibe Murueta.

—¿Decepcionado no parece, verdad?

—¿Usted lo está? Creo se ha hecho un partido bueno; luchando a tope ambos equipos y buscando el Palencia con ansia el segundo gol que se nos negó.

—¿No vino la reacción a destiempo?

—Me parece que no. Se sujetaba al contrario, cuando atacaba e iba por delante y se fue hacia su marco decididamente cuando convino. Sólo hubo defecto de tiro a puerta, que no se intensificó como se hubiera deseado, perdiéndose alguna buena oportunidad, especialmente una clara de Secades.

—¿Sustituyó a Secades por ésto?

—No. Secades falló algo, pero luchó mucho. Lo cambié para tener un hombre de refresco en los minutos finales, en que debíamos volcarnos y, por eso saqué a Mota.

—¿Cómo ha visto el partido?

—Se ha jugado a tope, por uno y otro bando. Nadie dio tregua a nadie, en un campo blandísimo que exigió gran derroche de fuerzas y que nadie escatimó. Tuvimos mala suerte en el segundo gol de ellos, al no acertar Núñez en el despeje.

—¿Satisfecho del esfuerzo de sus muchachos?

—Debo estarlo, pues lucharon mucho. Por el resultado no; claro, pues todo esfuerzo parece inútil, si no se gana.

—Opinión del rival.

—Un equipo joven y con clase. Dará mucha guerra.

JAVIER EXPOSITO: «Cumplimos ante un contrario experto que nunca se dio por vencido».

El entrenador del San Sebastián atiende a unos compañeros de la prensa donostiarra. En seguida, llega hasta nosotros.

—¿Su impresión del encuentro?

—El partido ha sido interesante con la incertidumbre del resultado hasta el final, que le ha dado emoción.

—¿Se mereció su equipo la victoria?

—Sí. Dominamos más y planteamos más situaciones de peligro que el Palencia.

—¿Ha hecho el "Sanse" un buen partido?

—Cumplió bien ante un contrario experto y que nunca se dio por vencido. En el San Sebastián actuaban tres debutantes, y esperamos iremos ganando en efectividad, cuando adquieran experiencia.

—¿Temió alguna vez por la victoria?

—Francamente, sí; en los últimos minutos el Palencia atacó en tromba y creí que nos empataban de nuevo.

—¿Hubiera sido justo el empate?

—No. Llevamos la iniciativa, expusimos más y el gol de ventaja nuestro es justo.

—¿Cómo ha visto al Palencia?

—Bien. Ha conjuntado un equipo con jóvenes y veteranos, que juega bien al fútbol. Me gustó mucho el extremo izquierda Uco y el esfuerzo de todos. Quizá les faltó remate.

—¿Y de los suyos?

—Lucharon como jabatos. A todos debo destacar.

F. B. C.

Secades, muy vigilado y empujado siempre, intenta alcanzar un balón, sin conseguirlo, obstaculizado por un defensa, cubriendo a su portero.—(Foto LUIS).

Representante Palencia

Introducido en SEGURIDAD SOCIAL, HOSPITALES, CLINICAS, ETC., solicita importante Empresa distribuidora de reactivos Análisis Clínicos, con preferencia experto venta aparatos médicos material quirúrgico o visitador médico, etc.

Indicar historial y teléfono a Sr. González, Providencia, 137 Bis, 4.º, 1.ª. BARCELONA-12.

M.C.D.2022

RESULTADOS Y CLASIFICACIONES

PRIMERA DIVISION

Resultados:

Athlétic Bilbao-Sevilla	4-1
Barcelona-Salamanca	3-1
Granada-Elche	3-2
At. Madrid-Gijón	2-2
Santander-Zaragoza	4-1
Oviedo-Real Madrid	0-0
Hércules-Valencia	2-0
Betis-Español	1-2
Las Palmas-Real Sociedad	2-1

CLASIFICACION

	J.	G.	E.	P.	F.	C.	Ptos.
1.—Español	2	2	0	0	5	2	4+ 2
2.—Barcelona	2	2	0	0	5	2	4+ 2
3.—R. Madrid	2	1	1	0	2	0	3+ 1
4.—Granada	2	1	1	0	3	2	3+ 1
5.—Ath. Bilbao	2	1	0	1	5	3	2
6.—Santander	2	1	0	1	4	3	2
7.—Sevilla	2	1	0	1	4	4	2
*—Valencia	2	1	0	1	2	2	2
*—R. Sociedad	2	1	0	1	4	4	2
*—Gijón	2	0	2	0	2	2	2
*—Hércules	2	1	0	1	5	3	2
12.—Salamanca	2	1	0	1	3	4	2
13.—Zaragoza	2	1	0	1	3	5	2
14.—Las Palmas	2	1	0	1	2	4	2
15.—At. Madrid	2	0	1	1	3	4	1—1
16.—Oviedo	2	0	1	1	0	2	1—1
17.—Elche	2	0	0	2	4	6	0—2
18.—Betis	2	0	0	2	3	5	0—2

PARTIDOS PARA EL PROXIMO DOMINGO

Athlétic Bilbao-Barcelona
Salamanca-Granada
Elche-At. Madrid
Gijón-Santander
Zaragoza-Oviedo
Real Madrid-Hércules
Valencia-Betis
Español-Las Palmas
Sevilla-Real Sociedad

Radiovisión
Color y Sonido · Discos Casettes
MENENDEZ PELAYO, 4 - TELEFONO 72-53-39

SEGUNDA DIVISION

Resultados:

Osasuna-Huelva	4-1
Barcelona At.-Celta	1-1
Castellón-Burgos	1-0
Cádiz-Tenerife	2-2
Málaga-Córdoba	2-2
Ensidesa-Tarragona	2-1
Murcia-Tarrasa	1-2
Valladolid-Alavés	2-0
Calvo Sotelo-San Andrés	2-0
Coruña-Rayo Vallecano	1-0

CLASIFICACION

	J.	G.	E.	P.	F.	C.	Ptos.
2.—Celta	2	1	1	0	3	1	3+ 1
1.—Castellón	2	1	1	0	1	0	3+ 1
3.—Córdoba	2	1	1	0	3	2	3+ 1
*—Ensidesa	2	1	1	0	3	2	3+ 1
*—Tarrasa	2	1	1	0	3	2	3+ 1
6.—Valladolid	2	1	0	1	2	1	2
7.—Calvo Sotelo	2	1	0	1	3	2	2
8.—Osasuna	2	1	0	1	4	3	2
9.—Tarragona	2	1	0	1	2	2	2
*—R. Vallecano	2	1	0	1	2	2	2
*—Barcelona At.	2	0	2	0	2	2	2
*—Tenerife	2	0	2	0	2	2	2
*—Coruña	2	1	0	1	1	1	2
14.—San Andrés	2	1	0	1	1	2	2
*—Huelva	2	1	0	1	2	4	2
16.—Murcia	2	0	1	1	2	3	1—1
*—Málaga	2	0	1	1	2	3	1—1
*—Cádiz	2	0	1	1	2	3	1—1
19.—Burgos	2	0	1	1	1	2	1—1
20.—Alavés	2	0	1	1	1	3	1—1

PARTIDOS PARA EL PROXIMO DOMINGO

Osasuna-Barcelona Atlético
Celta-Castellón
Burgos-Cádiz
Tenerife-Málaga
Córdoba-Ensidesa
Tarragona-Murcia
Tarrasa-Valladolid
Alavés-Calvo Sotelo
San Andrés-Coruña
Huelva-Rayo Vallecano

TALLERES
Radiovisión
SERVICIO TECNICO · TODAS LAS MARCAS
HERMANOS LOPEZ FRANCOS, 8 - Teléfono 71-32-30

TERCERA DIVISION
GRUPO SEGUNDO

Resultados:

San Sebastián-PALENCIA	2-1
Eibar-Carabanchel	1-1
Michelin-Real Unión de Irún	0-0
Mirandés-Pegaso	1-0
Tudelano-Torrejón	3-2
Moscardó-Alfaro	1-0
Castilla-At. Madrileño	0-1
Getafe-Logroñés	0-0
Zamora-Lagun Onak	2-2
Salmantino-Talavera	2-2

CLASIFICACION

	J.	G.	E.	P.	F.	C.	Ptos.
1.—Moscardó	2	1	1	0	1	0	3+ 1
*—At. Madrileño	2	1	1	0	1	0	3+ 1
3.—San Sebastián	2	1	1	0	3	2	3+ 1
*—Tudelano	2	1	1	0	3	2	3+ 1
5.—Logroñés	2	1	1	0	4	3	3+ 1
*—Lagun Onak	2	1	1	0	4	3	3+ 1
7.—Torrejón	2	1	0	1	3	3	2
*—Zamora	2	0	2	0	3	3	2
*—Salmantino	2	0	2	0	3	3	2
*—Talavera	2	0	2	0	3	3	2
*—Eibar	2	0	2	0	2	2	2
*—Carabanchel	2	0	2	0	2	2	2
*—Pegaso	2	1	0	1	1	1	2
*—Mirandés	2	1	0	1	1	1	2
*—R. Unión de Irún	2	0	2	0	1	1	2
16.—PALENCIA	2	0	1	1	2	3	1—1
17.—Getafe	2	0	1	1	1	2	1—1
18.—Alfaro	2	0	1	1	0	1	1—1
*—Michelín	2	0	1	1	0	1	1—1
20.—Castilla	2	0	0	2	3	5	0—2

PARTIDOS PARA EL PROXIMO DOMINGO

San Sebastián-Eibar
Carabanchel-Michelín
Real Unión de Irún-Mirandés
Pegaso-Tudelano
Torrejón-Moscardó
Alfaro-Castilla
At. Madrileño-Getafe
Logroñés-Zamora
Lagun Onak-Salmantino
PALENCIA-Talavera

2.do GRUPO DE 3.a DIVISION

(Viene de la página 14)

zaola; Orriozola II (Lucio), Marcia Aramburu, Lucas y Arrieta.

Arbitró el señor Grande Aguilera del colegio andaluz. Aceptable, aunque con ligeros errores. Mostró tarjeta blanca a Aramburu, Córdobés y León, y al entrenador del Lagun Onak Iguarán.

A los dos minutos de partido, hay una falta contra el Lagun Onak que saca Neke, bombea sobre el área y el portero, adelantándose, metió el puño, desviando hacia atrás y entrando el balón en su marco.

Dos minutos después venía el segundo gol local. Se registra una internada de Boliche por la banda derecha, que finaliza con un centro-chut muy cerrado, rumbo a la escuadra derecha, sin que Vidaurreta pudiera hacer nada por cambiar la trayectoria del esférico que llego a las redes.

En el segundo tiempo, minuto 59, centro de Aramburu y remate de cabeza de Lucas, golpeando muy bien la pelota de arriba a abajo, entrando en la meta tras rozar la cepa del poste izquierdo.

En el minuto 42, viene el empate a dos. Aramburu bota un córner y se produce un nuevo y certero remate de Lucas, de igual modo que el anterior, batiendo a Merino.

El Zamora, que comenzó con mucha velocidad y fuerza el partido, en el corto espacio de cuatro minutos, consiguió dos goles que parecían iban a resolver la contienda fácilmente a su favor. Sin embargo, a medida que iban avanzando los minutos, el equipo zamorano, quizás demasiado conformista, por el resultado favorable, fue a menos, lo que aprovechó el equipo visitante para abrir líneas y montar aislados contragolpes.

En el segundo tiempo, los forasteros duplicaron su esfuerzo, pero sin profundizar demasiado, debido a la oposición de la zaga zamorana, y cuando todo hacía prever en el 2-0 final, el Lagun Onak, como anteriormente había hecho el Zamora, en el corto espacio de los seis minutos finales, inesperadamente consiguió el empate.

Destacaron por el Lagun Onak, Lucas, que fue la gran figura del partido, por su modo de rematar con extraordinaria facilidad, siguiéndole en méritos el extremo derecha y los medios.

Por el Zamora, la defensa, aunque al final cometió el error de dejar sin el debido marcaje al ariete visitante.

TUDELANO, 3; TORREJON, 2

Tudela, 14. (Mencheta).—Alineaciones:

Tudelano: Alonso; Juan Carlos (Chucho), Faustino, Hulos; Sola, Salvatierra I; Martínez (Uris), Mena, Iriguibel, Salvatierra II y Ornad.

Torrejón: Leal; Salcedo, Arias, Ruiz; Lozano, Orive; García López, Monchi, Vicioso, Tinín (Poli) y Herreritos.

Dirigió el partido el colegiado asturiano señor Gutiérrez Fernández, quien lo hizo bien y no influyó en el resultado final. Mostró tarjeta blanca y amonestó a Monchi, del Torrejón, por agarrar a un jugador contrario.

Goles:

Minuto 7: Balón en largo y por alto sobre el área local con fallo de la defensa tudelana y del meta Alonso, que García López remata de cabeza a puerta vacía.

Minuto 18: Cesión en corto de Iriguibel a Martínez y éste, a la media vuelta, desde el frontal del área, lanza un disparo a media altura totalmente imparable.

Minuto 30: Falta lanzada por Sola desde la línea media visitante e Iriguibel, de cabeza, retrasa sobre Salvatierra II, quien, desde lejos, agarra un disparo raso y la pelota entra pegada al poste izquierdo. El meta estaba tapado por la abundancia de jugadores que se hallaban en el área.

Minuto 85: Servicio de Mena desde la banda derecha que Ornad aprovecha para ceder a Iriguibel en corto y éste profundiza sobre Uris quien, desde cerca fusila el tercer tanto tudelano.

Minuto 87: Avance del lateral Ruiz por la banda izquierda que finaliza con centro por alto pasado hacia el lado contrario, donde García López, totalmente desmarcado, conecta un remate de cabeza y con facilidad bate a Alonso.

El juego ha sido igualado durante el primer tiempo, con ligero dominio del Tudelano, pero con rápidos contraataques del Torrejón que crean situaciones conflictivas a la insegura zaga navarra. En la segunda parte el Torrejón dominó territorialmente la mayor parte del tiempo, pero sus delanteros se mostraron remisos en el disparo a puerta.

El Torrejón lanzó siete córners y cuatro el Tudelano. Por el equipo local han destacado Sola e Iriguibel y por el Torrejón, Herreritos, Vicioso, Orive y Arias.

MICHELIN, 0; REAL UNION, 0

San Sebastián, 14. (Mencheta).—En el campo de Lasarte, el Michelín y el Real Unión empataron a cero goles, en partido correspondiente al Grupo II de la Tercera. Buena entrada y terreno en buenas condiciones, pese a la lluvia caída antes y durante el encuentro.

Antes de comenzar el presidente del Michelín hizo entrega al jugador Romero, de un reloj de oro, en reconocimiento a sus doce temporadas como jugador del Michelín. Romero hizo después el saque de honor.

Arbitró con acierto el aragonés Campillo, que debutaba en categoría nacional. Amonestó a Navas, del Michelín y a Taberna y Balbás del Real Unión.

Alineaciones:

Michelín: Iturriza; Garmendia, Navas, San Sebastián; Caza (Aramburu), Loiz; Cadarso (Perurena), Zubeldía, César Arregui, Usandizaga y Ure.

R. Unión: Lasa; Taberna, Santamaría, Alzugaray; Alcorta, Echave, Lustres, Senosiain, Gallástegui, López Ufarte y Balbás.

Buen partido en el campo lasartearra. Dos equipos, que jugaron de poder a poder y decididos desde el primer momento a llevarse el triunfo en el derby guipuzcoano de la jornada. De salida ataque en tromba del Michelín, sobre la meta de Lasa. Los iruneses se retrasan en defensa de su meta y contienen la avalancha. Ocasiones de gol para el Michelín en los primeros 25 minutos pero luego es el Real Unión el que tiene las mejores oportunidades.

La segunda mitad fue un calco de la primera. Dominio inicial del Michelín, luego alterno y finalmente del R. Unión. Los últimos minutos, un toma y daca en busca del gol, que pudo llegar en remate de Balbás a la madera o en un balón que lanzó alto Arregui, solo muy cerca. En suma, buen partido y justo reparto de puntos. Del R. Unión destacó su ala izquierda del ataque. Del Michelín, Garmendia y Usandizaga.

SALMANTINO, 2; TALAVERA, 2

Salamanca, 13. (Mencheta).—Equipos:

Salmantino: Redondo; Manolo, Laure, Adriano, Becerra (Isidro); Nava (Guti), Serna, Aparicio; Rozas, Mateos y Alen.

Talavera: Zabala; Casquero, Miguel, Carlos; Roberto, Dello; Espinosa (Gelo), Guzmán, Miguel Angel, González (Clavijo) y Clemente.

Arbitró el señor Campos, del colegio andaluz. Su actuación sólo fue regular. Siguió el juego muy de lejos.

A los 5 minutos de juego, Mateos, en jugada individual, consigue el primer tanto local.

Cuando van 20 minutos, Becerra, al rematar de cabeza una falta sacada por Aparicio, consigue el segundo gol.

En el minuto 35, Guzmán, ante el fallo colectivo de la defensa charra, marca el primer gol para el Talavera.

En la segunda parte y también en el minuto 35, Gelo, de cabeza marca el gol del empate para el Talavera.

Ni el Salmantino ni el Talavera han agradado a los numerosos espectadores que en esta mañana de la feria salmantina, estuvieron presentes en el Helmántico, para presenciar el encuentro del segundo grupo de la Tercera División.

A uno y a otro, se le ha notado falta de compenetración entre sus líneas, como igualmente escasos, en cuanto a condición física se refiere, si bien el Talavera, con jugadores mucho más veteranos que el Salmantino, ha sabido suplir con mejor posición en el terreno de juego, la falta de compenetración existente.

MIRANDES, 1; PEGASO, 0

Miranda de Ebro, 14. (Mencheta).—Alineaciones:

Mirandés: Muñoz I; Bracera, Usle, Urdacin; Andueza, Ciaurriz, Azcona, Redolfo, Bilbao, Muñoz II y Del Moral.

En el segundo tiempo, a los 15 minutos, Rodolfo y Del Moral fueron sustituidos por Salamar y Solanas.

Pegaso: Pascual; Cocero, Chafe, Martínez; Caparrós, Pavón; Olivar, Ramos, Romero, Domínguez y Diego.

Arbitró Arcas Navarro, del Colegio Murciano, que ha tenido una discreta actuación.

El único gol del encuentro se ha marcado a los 40 minutos de la segunda parte, en un pase largo de la defensa que recoge por el centro Azcona y desde fuera del área lanza un tiro largo y esquinado a la derecha del portero y la pelota llega a la red.

El Mirandés ha sacado nueve corners y el Pegaso, tres.

Antes de dar comienzo el encuentro, la reina de las fiestas y la reina del C. D. Mirandés, en el centro del campo, han sido saludadas por los capitanes de los equipos y árbitro, haciendo la primera el saque de honor. Seguidamente, se ha procedido a la bendición de las nuevas instalaciones realizadas en la parte general, muy bien acondicionadas y cubiertas totalmente.

El encuentro ha sido solamente regular, con más fuerza por parte del Pegaso, que en el primer tiempo ha dominado por rapidez y codicia más que el Mirandés que se mostraba lento e impreciso.

En el segundo tiempo, con las mismas características, las delanteras no pudieron rebasar los sistemas defensivos, que se han mostrado muy eficaces, controlando los avances fijos de ambos equipos. Unicamente a partir del gol se ha visto mayor empuje por el equipo local, sin mayores consecuencias.

Destacaron en el Pegaso, Olivar, Caparrón, Pavón y la defensa. Por el Mirandés, Andueza, la defensa y Azcona.

EIBAR, 1; CARABANCHEL, 1

Eibar, 14. — Equipos:

Eibar: Castañón; Zabala, Lersundi, Ontoria; Zugadi, Ibarzábal; Guesalaga, Urbieta (Bastida), Guereña, Alonso y Beiztegui.

Carabanchel: Martín; Ciudad, Hernández, Cobo; Chena (Lasheras), González; Rivera, Carlos, Salagre, Martínez y Rubalcaba (Baeza).

Arbitró el señor Oscar Méndez del Colegio Gallego, bien.

El partido ha sido nivelado en la primera parte, llegándose al descanso con empate a cero.

En el segundo tiempo, el dominio también comenzó alterno, pero a los 8 minutos consiguió su gol el Carabanchel, obra de Rivera. Entonces, el equipo madrileño acumuló a sus efectivos en la zona trasera, desarticulando totalmente al Eibar, que no ha podido hacer nada para establecer el empate hasta que a los 36 minutos, por un penalty, al ser derribado Beiztegui dentro del área, es como se ha conseguido la igualada. La falta la lanzó Ibarzábal.

A partir de este gol, incomprensiblemente, el Carabanchel se ha desmoronado.

El Eibar se lanzó en busca del gol de la victoria, que a punto estuvo de conseguirla en varias ocasiones, perdiendo la gran oportunidad a los 44 minutos, en un tiro de Guesalaga solo ante el portero, que le salió muy cruzado.

En el último minuto, un disparo de Ontoria y el balón dio en el larguero.

Destacados del Eibar, Ibarzábal y Zabala; y del Carabanchel, el extremo Rivera.

MOSCARDO, 1; ALFARO, 0

Getafe, 14. (Mencheta). — En el campo de Las Margaritas, propiedad del Getafe, por estar arreglando el Gabino Jiménez, el Moscardó ha inaugurado la temporada venciendo al Alfaro por un gol a cero.

Dirigió el encuentro el colegiado señor Almendro Santos, que tuvo una buena actuación, ayudado en todo momento por la corrección de todos los jugadores.

Alineaciones:

Alfaro: Erice; Olalde, Adrián, Arbelos; Nino, Aranguren; Sanz, Segura, Rodríguez, Cahi y Baldero.

A los 30 minutos, Palacios sustituye a Arbelos.

Moscardó: Valbuena; Blázquez, Bordón, Coloscou; Sánchez, Ricardo; Santiago, Martín, Ferrer, Suárez y Ramírez.

Fernández relevó a Martín.

El único gol del encuentro y que significó la victoria del Moscardó se consiguió a los 11 minutos de la segunda parte. Una falta sacada por Blázquez es rematada, sin parar, por Ferrer, que consigue batir al buen meta Erice.

Con anterioridad, en la primera parte, el Moscardó tuvo una ocasión de oro para marcar, en un tiro de Sánchez que despeja el portero y Ferrer, a cuatro metros del marco, no acierta a enviar el esférico a las mallas.

El partido ha sido de mayor dominio del Moscardó que ha atacado con insistencia, especialmente en la primera parte en la que lanzó siete saques de esquina contra la meta rival.

En la segunda parte, llueve bastante durante el transcurso de la misma y los jugadores se muestran cansados por el esfuerzo, con lo que el juego decae bastante.

Destacaron por el Alfaro su meta Erice y por el Moscardó, Blázquez, Sánchez y Ferrer.

SAN SEBASTIAN, 2; PALENCIA, 1

Los delanteros palentinos dispararon poco, pero, a veces, como en ésta, obligaron al portero donostiarra a hacer buenas paradas.—(Foto LUIS).

(Viene de la página anterior)

no está haciendo mucho, férreamente cubierto por dos hombres.

35: La lluvia arrecia, apenas se hace pie por lo resbaladizo del terreno. Hay un forcejeo con poco juego, pero ataques y contrataques continuos.

36: En uno local, Murilla chuta desde lejos y bloca Marcos.

39: Falta a cuatro metros del área local. La saca muy fuerte y raso Gento, y rechaza de costadillo Echevarría a corner, que se bota sin consecuencia.

42: El árbitro amonesta con tarjeta blanca a Garre por protestar una jugada.

43: Falta dentro del área a Gento, que cae. Se pita libre indirecto, sacando aquél a Garre, que la pierde.

44'5: Se vuelca el Palencia en el área local, pero se intercepta su paso, con empujones, como uno hecho a Núñez, que no se señala finalizando el encuentro entre la emoción general, pues el tanto del empate se veía venir. Una lástima.

ALINEACIONES Y ARBITRO

SAN SEBASTIAN: Cendoya; Murillo, Juaristi, Maneiro; Aguirre, Echevarría; Heras (3), Alonso, Echeve (6), Iriarte, Recalde (2).

Leranoz (12), Celayeta (13), Raulague (14), Zurutuza (15).

PALENCIA: Marcos; Alonso, Panchulo, Cobo; Del Pino, Gil; Gento, Núñez, Secades (Mota), Garre y Uco.

Díaz (12), Peña (13), De la Cruz (14), Mota (15).

Arbitró el señor Laga Sánchez del Colegio Gallego. Su actuación fue en términos generales, discreta, si bien se pasó por alto algunas faltas dentro del área, a uno y otro bando.

FELIX BUISAN CITORES

El PROMESAS, por 1-2, perdió con el Ciudad Rodrigo

Mariano, de penalty y en el primer tiempo, consiguió el gol local; marcando los salmantinos en la segunda parte

Se presentó el Palencia Promesas ante su clientela con un resultado nada afortunado. Y decimos nada afortunado porque los dos goles del equipo salmantino llegaron en el segundo tiempo, cuando el viento soplaba a favor de los morados y éstos realizaban mejores jugadas que en la primera parte.

El público que acudió a La Balastera, más de cuatrocientas personas, estaba más atento a la información que desde San Sebastián llegaba del Palencia, que de lo que ocurría dentro del campo de fútbol.

Los equipos formaron de la siguiente manera a las órdenes del colegiado Martín, de Palencia:

P. Promesas: Crespo; Sahagún, Cano, Del Barco; Herrero, Lino; Fermín, Malanda, Juanji, Miguel y Mariano. Al comenzar el segundo tiempo saldría Gil por Fermín y a los 69 minutos Isidro por Lino.

Ciudad Rodrigo: Carlos; José Manuel, Maillo, Siso; Andrés, Reyes; Machicha, Chelis, Pedro, Guti y Toño. En la segunda parte salieron Colino y Julio por Machicha y Pedro respectivamente.

De salida los dos equipos emplean un 4-3-3; siendo Herrero el central palentino y Cano el hombre libre; mientras que por el Ciudad Rodrigo jugaba Siso de central y Andrés de lateral izquierdo.

En el primer tiempo tan sólo un gol subió al marcador y fue el conseguido por el Promesas. La jugada fue así: se jugaba el minuto 38 cuando le hacen una falta a Sahagún al borde del área salmantina. La saca Mariano muy templado y remata Juanji de cabeza, yendo el balón a Siso, quien despeja con el brazo. El claro penalty lo lanzó Mariano, raso por el centro, engañando al portero Carlos.

Durante este primer tiempo el dominio correspondió al Ciudad Rodrigo, que se veía ayudado por el empuje del viento. Las jugadas más interesantes se dieron en el área morada; especialmente una en el minuto 35, en que fallaron sucesivamente dos defensas palentinos, quedando el balón a los pies de Pedro, salvando Crespo en última instancia. El Ciudad Rodrigo sacó seis córners por ninguno del Palencia.

Con ventaja de un gol para los palentinos saltaron al campo los equipos en la segunda parte. Cuando se esperaba un ataque en tromba de los jugadores charros fue el Promesas, por obra de Gil y Juanji quien ponía en diversas situaciones de peligro el marco de Carlos.

Fue precisamente cuando mejor estaba jugando el equipo palentino cuando un balón adelantado al delantero centro salmantino es fallado por éste pero la pelota va a los pies de Toño, quien de un bonito tiro cruzado logra empatar el partido. A partir de este momento el Promesas dominaría el partido, aunque los diversos cambios posicionales de sus jugadores, especialmente de Mariano que pasó por cuatro puestos, no creemos que fuera la mejor solución para romper la barrera del Ciudad Rodrigo.

Pero el dominio palentino era, en general, del centro del campo, no llegando los balones bien jugados a la delantera. Sería en un rápido contraataque, la gran arma de los salmantinos en el partido, cuando llegaría el gol del triunfo visitante. Se jugaba el minuto 30 de esta segunda parte cuando Toño metió un balón a Pedro, quien, entre dos contrarios y a pesar de su espectacular barriga, supo penetrar rápido en el área y batir con un tiro muy esquinado a Crespo.

El Promesas atacaría de una forma total a partir de este momento; pero con seis y siete jugadores dentro del área supo defenderse el Ciudad Rodrigo. En este período el Palencia sacó tres córners mientras que su oponente no realizara ninguno.

Por el equipo local destacaron Crespo, el primer tiempo de Sahagún, y la brega en el ataque de Juanji. Por el Ciudad Rodrigo el meta Carlos, que realizó un par de paradas muy buenas, Siso y el juego de Guti en el centro del campo.

El partido, en el que no hubo ninguna brusquedad ni nada por el estilo, se lo supo complicar por sí solito el colegiado de turno; pitando en la segunda parte casi todo al revés, aunque debemos reconocer que no influyera decisivamente en el resultado.

Difícil la situación que se le presenta a Mariano San Martín. El Promesas ya tiene dos negativos y 5 goles en contra en dos partidos. Los jugadores parecen faltos de preparación y, como ya dijimos antes, no creemos beneficioso ese cambio de puestos continuos de algunos jugadores, ya que no pueden amoldarse a ninguno y sus "ganas" van lógicamente para abajo.

José Manuel RODRIGUEZ

Construcciones Rodríguez
VENTA DE PISOS SUBVENCIONADOS CON POSIBILIDAD DE PARQUE INFANTIL PROPIO
En la zona más residencial del futuro de Palencia, en Segunda Travesía de San Telmo, frente al colegio de las Josefinas, entrada inicial 250.000 pesetas. Resto a pagar en 18 años con el interés conseguido del 7,50 %.
Calificado provisionalmente con fecha 4-2-74. Expediente P. V. E. 582/73.
Autorizado para percibir cantidades a cuenta por la Dirección de la Vivienda, avalado por el Banco Central. Número 1/75.

SOLDADORES, AJUSTADORES, FRESADORES, ESPECIALISTAS EN PRENSAS Y MAQUINAS DE CORTE Y PLEGADO
NECESITA
Talleres, J. de LUIS ESTACA, POLIGONO INDUSTRIAL, PALENCIA

BALONMANO

DIVISION DE HONOR

Madrid, 14. (Alfil). — Resultados de los partidos de balonmano jugados hoy, correspondientes a la primera jornada de la División de Honor:

Granollers, 30; Gavá, 16.
Calpisa, 19; At. Madrid, 12.
Academia Octavio, 11; Marcol, 13.
Anaitasuna, 9; San Antonio, 8.
Bidasoa, 20; Teucro, 15.
Vallehermoso, 17; F. C. Barcelona, 28.

M.C.D.2022

SEGUNDA DIVISION

(Viene de la página 14)

lanzó Crozco y el balón se estrelló en el portero. Volvió a rematar el mismo jugador, pero el colegiado decretó fuera de juego.

En suma, partido de resultado justo que ha supuesto una decepción para la afición malagueña.

Destacaron por el bando local Macías, Uriarte y Requejo, y por el visitante Rivero, Poyoyo y Balbuena.

VALLADOLID, 2; ALAVES, 0

Valladolid, 14. (Alfil). — Por dos goles a cero, el Real Valladolid, venció al Deportivo Alavés, en encuentro de Segunda División del Campeonato Nacional de Liga. Al descanso se llegó con empate a cero.

Alineaciones:

Real Valladolid: Campos; Santi (Pérez García), Docal, Antón; Puig Viñeta, Aníbal; Vicente, Landáburu, Alvarez, Garrido (Mellado) y Astrain.

D. Alavés: Rodri; Frutos, Bea, Español; Catalán, Pascual; Arambarri (Frechilla), Uriarte, Baldano (Pina), Sánchez Martín y Aramburu.

Arbitró el señor Burgos Núñez, del colegio Vizcaíno, en una actuación bastante aceptable. Amonestó a Docal, del Valladolid y a Bea del Alavés, por entrada dura.

Mucho público en el campo de Zorrilla, para presenciar este primer encuentro del Valladolid, ante su público, a pesar del frío y de la fuerte lluvia que descargó posteriormente.

Los goles:

La primera parte finalizó sin goles.

En la reanudación a los diez minutos, subió al marcador el primer gol vallisoletano. Colada de Aníbal por la banda izquierda, con centro pasado, para que Garrido de certero cabezazo y sin dificultades llevase el esférico al fondo de las mallas.

A tres minutos de finalizar el encuentro, Vicente a pase de Landáburu, y sin obstáculos, chutó por bajo y batió a Rodri, estableciendo el 2-0 definitivo.

En el minuto 23, en plena presión vallisoletana, Alvarez a pase de Landáburu, estrelló el balón en el poste. A los 29 minutos Alvarez, fue derribado dentro del área por Bea y el máximo castigo que el árbitro no dudó en señalar lo lanzó flojo y mal, Landáburu y Rodri lo desvió a córner.

Gustó el Deportivo Alavés, que tuvo sus jugadores más destacados en Rodri, Sánchez Martín, Español y Frutos.

Por el Valladolid, Puig Viñeta, Docal, Antón y Vicente.

C. SOTELO, 2; S. ANDRES, 0

Puertollano, 14. (Alfil). — El encuentro de Segunda División entre los equipos del Calvo Sotelo y el San Andrés, finalizó con la victoria local por dos goles a cero. Terminó el primer tiempo con 1-0 en el marcador.

Alineaciones:

Calvo Sotelo: Bernardo; Lobo, José Vázquez, Quico; Mendoza, Viqueira; Bautista, Chone, Odair, Larrauri y Molina.

En el minuto 35 de la primera parte, Nuevo sustituye a Viqueira, y en el minuto 24 de la continuación, Calero a Larrauri.

San Andrés: Blanch; Font, Moya, Paquito; Curta, Tovar; Serena, Martí Filosía, Garrido, Vallejo y Banquito.

En el minuto 12 de la continuación, Pardo reemplazó a Serena, y en el minuto 24, Díaz a Blanquito.

Arbitró el señor Congregado, del Colegio extremeño, que estuvo bien.

Goles: El primero llegó en el minuto 34 de la primera parte. Centro de Bautista que recoge Molina, intenta central y Jovar desvía el balón con el brazo. El colegiado que seguía la jugada de cerca, decreta penalty que se encarga de lanzar Nuevo, que acaba de salir al campo, y consigue el 1-0.

El segundo tanto llega también de penalty en el minuto 37, al ser derribado Bautista, cuando ya se encontraba solo ante el meta, por Moya dentro del área. El penalty es también lanzado por Nuevo, en dos ocasiones, a que la primera fue invalidada por el árbitro, y logra en la segunda el 2-0 definitivo.

En el minuto 44 de la primera parte, enseña tarjeta blanca a Serena por protestar sus decisiones. En la segunda, en el minuto ocho, enseña tarjeta a Tovar por agredir a Odair. Este mismo jugador fue expulsado en el minuto 40 por agredir de nuevo a Odair.

En el minuto 37, nueva tarjeta, esta vez, a Curta por protestar el penalty, y en el 40, el árbitro decreta su expulsión por dirigirle la palabra airadamente al expulsar a Tovar.

ENSIDESA, 2; TARRAGONA, 1

Avilés, 13. (Alfil). — En el campo de Santa Bárbara se ha celebrado esta tarde el primer encuentro de fútbol de Segunda División entre el Club Deportivo Ensidesa y el Gimnástico de Tarragona, la victoria correspondió a los locales por dos goles a uno. El primer tiempo terminó con empate a un gol.

Los equipos a las órdenes del señor Sánchez Arminio, del colegio Cántabro, presentaron la siguiente alineación:

Tarragona: Zamora; Angel, Robles, Pani; Fedraza, Prieto; Berros, José Miguel, Cáceres, Jaime, Tasio (Castillo).

Ensidesa: Josini; Vallina (Atucha), Quirós, Esteban; Novo, Raya; Terry (José Aurelio), Arráiz, Alfredo, Luí Gabriel y Javi.

En el minuto 18 del primer tiempo, Arráiz hace un buen pase a Javi, éste se deshace del marcaje de Angel, centra y Terry de fuerte cabezazo, bate a Zamora por primera vez. Minuto 29: Quirós hace un penalty a Jaime, que transforma Tasio en el gol del empate. A cinco minutos del final del partido, llega el gol de la victoria local: se bota un saque de esquina y Robles, el defensa central tarraconense, al intentar despejar lo que consigue es enviar el balón al fondo de su propia portería, un gol de desgracia pero que bien mereció el Ensidesa por que hasta ese momento habían hecho penetraciones muy peligrosas.

En el Tarragona destacaron Robles, Cáceres y Berros; por parte del Ensidesa, Quirós, Arráiz y Javi.

El partido, en líneas generales, puede catalogarse de muy emocionante, se jugó de poder a poder, con gran deportividad por ambas partes, tanto es así que el colegiado de turno no hizo uso de ninguna de las tarjetas.

CORUÑA, 1; RAYO VALLECANO, 0

La Coruña, 14. (Alfil). — Por un gol a cero ha vencido el Coruña al Rayo Vallecano en partido de Segunda División jugado esta tarde en «Riazor». Hoy ha llovido en la Coruña después de seis meses. El campo muy resbaladizo. Mucho público en el estadio.

El saque de honor estuvo a cargo de Manuel Pérez López, presidente del centro gallego de Buenos Aires, que se encuentra pasando unos días en Galicia.

Aplausos para los dos equipos al saltar al terreno de juego.

Arbitró el colegiado murciano señor Campillo, abroncado por el público por estimar que su actuación perjudicaba al Coruña.

Mostró tarjeta blanca a Luis, a los 25 minutos, por tocar el balón con la mano de manera intencionada, y a los 20 minutos del segundo tiempo a Salamanca, por insistir en tocar el balón cuando el Coruña se disponía a lanzar una falta.

Rayo Vallecano: Rodri; Anero, Rocamora, Uceda; Artero, Trasate; Alvarito, Benito, Salamanca, Lo y Felines. A los 24 minutos del segundo tiempo, Rocamora cejó su puesto a Luna, y a los 31 Iglesias entró por Alvarito.

Coruña: Seoane; Bello, Piris, Canario; Albino, Luis; Pousada, Cocco, Castro, García y Rabadeira. Al iniciar el segundo tiempo se quedan en la caseta Pousada y Castro y salen Piño y Piña.

El gol: Se produjo al minuto 4 de la segunda parte. Acoso del Coruña, centro de Rabadeira y remate de cabeza a cargo de Piño, batiendo a Rodri.

Partido muy igualado, preocupándose más ambos equipos del marcaje que de crear juego. En el primer tiempo hubo más orden en el Rayo, que supo colocar mejor a sus hombres. Mejoró el Coruña en la segunda parte tras los cambios, mostrándose entonces más peligroso de cara al gol.

El Rayo ha gustado. Demostró poseer un buen conjunto, con hombres que luchan mucho y ponen mucho entusiasmo en la pelea, aunque hoy les faltó acierto a la hora del disparo a puerta. Dispuso el equipo madrileño de varias ocasiones de gol, quizás la más clara a cargo de Rocamora, a los 8 minutos de la segunda parte en un gran disparo desde lejos que dio oportunidad a lucirse a Seoane que despejó a córner.

Lo, Uceda, Salamanca, García, Piño y Albino han sido los hombres más destacados de este encuentro.

MURCIA, 1; TARRASA, 2

Murcia, 14. (Alfil). — Por dos goles a uno a favor del equipo visitante, ha terminado el encuentro de Segunda División que en el campo de La Condomina disputaron el Murcia y el Tarrasa. La primera parte terminó con el resultado de un gol a cero a favor del equipo murciano.

A las órdenes del Sr. Olazagasti, del colegio guipuzcoano, los equipos presentaron la siguiente alineación:

C. D. Tarrasa: Vallespir; Hachero, Aguado, Nieto; Sintes, Guarazy; Planas, Juanete, Bio y Domenech. En la segunda parte salieron Roselló y Rodríguez.

Murcia: Urquiaga; Camino, Lema (Angelín), Navarro; Pazos, Herrero; Leiros, Murciano, Rolón, Echecopar (Galdós) y Cristo.

En el minuto 31 es Rolón quien inaugura el marcador para el Murcia mediante un cabezazo que bate al portero visitante. Tan sólo transcurridos dos minutos de la segunda mitad, Bio recibe un balón de Planas rematando impecablemente al fondo de la red y logrando así el empate el Tarrasa. En el minuto 31 de esta segunda mitad, Bio nuevamente marca para su equipo consiguiendo el tanto de la victoria.

Gran disgusto de la afición murciana ante el resultado adverso del encuentro. El Murcia mostró dos caras completamente diferentes en los noventa minutos de partido, ya que durante la primera mitad fue un equipo de ataque, mientras que en la segunda el Tarrasa pasó a ser el atacante desarrollando un buen juego durante todo el partido. Cuando el Murcia marcó en el primer tiempo pareció que todo iba a desarrollarse felizmente para sus colores, pero el Tarrasa no se amilanó y mediante un buen juego basado en contraataques rápidos no solo logró anular a los delanteros locales sino que levantó el tanto en contra y se hizo con el dominio del campo finalizando vencedor del encuentro en que salía como víctima. En resumidas cuentas, resultado justo que hace que el Tarrasa se lleve dos positivos, anulando de esta manera en parte el positivo cedido frente al Ensidesa la semana pasada.

OSASUNA, 4; HUELVA, 1

Pamplona, 14. (Alfil). — Por cuatro goles a uno (4-1), ha vencido el Osasuna al Recreativo de Huelva, en partido de fútbol del campeonato de Liga de Segunda División, disputado esta tarde en «El Sadar» ante poco público. Se llegó al descanso con el tanteo de tres-cero.

Alineaciones:

Osasuna: Iparraguirre; Ruiz, Sánchez Rubio, Gabari; Marín, Berriozabal; Luengo (Ubani), Echeverría, Ostivar, Mata y Bosmediano.

R. de Huelva: Alonso; Sivianes, Isaguelo, Soler (Torrego); Gerolami, Arrazola; Cruz Carrascosa, Torres, Morón, Jeromo y Lapi (Caamaño).

Dirigió el partido el colegiado aragonés señor Bobe Frías. Mostró tarjeta blanca a Luengo, por retener un balón, y a Cruz Carrascosa, por protestar.

Los goles del primer tiempo, todos a favor del Osasuna, fueron logrados por Echeverría, en el minuto 3; Bosmediano, en el 38 y el mismo jugador en el 44.

El tanto del Huelva se marcó en los minutos iniciales del segundo tiempo y fue obra de Morón. En el minuto 33 de este segundo período, Marín estableció el definitivo 4-1.

Victoria merecida del cuadro navarro, que fue superior al onubense. La primera parte fue de buen fútbol, que decayó en la segunda.

CASTELLON, 1; BURGOS, 0

Castellón de la Plana, 14 (Alfil).— Se impuso el Castellón al Burgos en partido de Segunda División jugado esta tarde en Castalia. Resultado de uno a cero, que no refleja la superioridad local.

Antes de comenzar el encuentro, fue entregado al ariete Cioffi el trofeo de máximo goleador, y al portero Racic el de la regularidad.

Arbitró el catalán Luque Giménez, pésimo; ignoró lo que ocurría en las áreas, y no aplicó nunca bien la ley de la ventaja. Fue muy protestado.

Alineaciones:

Burgos: Gorospe; Gómez, Vallejo, Ruiz-Igartua; Aguilera, Romero (Garrido); Adcic, Valdés, Planas, Ferrero y Andrés.

Castellón: Racic; Martín-Santos, Babiloni, González; Ramón, Corrales, Tonín, Saura, Cioffi, Ruis (Malines) y (Claramunt (Alonso).

El único gol lo consiguió Cioffi en el minuto 26, al rematar un saque de esquina lanzado por Tonín, en impresionante disparo que Gorospe no pudo detener.

El marcador debió moverse en más ocasiones, ya que el Castellón, sin ninguna duda, debió tener más suerte en el remate.

El Burgos, equipo que había despertado gran interés, gustó, a pesar de no estar rodado debidamente. En la segunda parte, a favor del viento, se defendió mejor, trató de conseguir la igualada, y a punto estuvo de ello, pues Planas perdió una ocasión clara, por apresuramiento. Su mejor línea fue la defensiva.

BARCELONA AT. 1; CELTA, 1

Barcelona, 14 (Alfil).—El Barcelona Atlético y el Celta han empatado a un gol en partido correspondiente al campeonato nacional de Liga de Segunda División disputado esta mañana en el campo de deportes de la Fabra y Coats; al término de la primera parte se llegó con empate a cero goles.

Arbitró el colegiado aragonés señor Pes.

Alineaciones:

Barcelona At.: Llagostera; Fuster Corominas, Serrat; Majo, More; Rusky, Sánchez, Durán, Costa y Carrasco.

Celta: Fenvy; Villar, Aparicio, Buiz; Gonzalo, Manolo; Martínez, Juan Doblas, Castro y Félix.

A los 34 minutos del segundo tiempo, se produjo una jugada entre Corominas y Mir que finalizaría con un remate de éste que batiría por bajo al meta vigués, representando el único tanto azulgrana.

El Celta logró su tanto cuando faltaba un minuto para cumplirse el tiempo reglamentario, por mediación de Juan, al rematar de cabeza un centro de Castro, no pudiendo el portero barcelonista hacerse con el balón, éste ha sido rematado por Martínez, oportuno, al fondo de las mallas.

El partido ha sido de poco interés, con juego monótono por ambos bandos, sin embargo el Celta supo demostrar en la primera parte su superioridad técnica respecto del Barcelona Atlético; el equipo vigués ha marcado muy estrechamente y ha hecho inútil cualquier intento de penetración de los locales, cuyas líneas no llegaron a cuajar un buen juego en todo el primer tiempo.

Hubo tarjeta blanca para los dos jugadores vigueses Doblas y Castro, la primera por protestar a una decisión arbitral, y la segunda, por una entrada peligrosa.

Hubo una sustitución por bando, Mir reemplazó a More, y dos por la del Celta, saliendo Lezcano y Antome en lugar de Doblas y Aparicio, respectivamente.

CONCESIONARIO:

Beade, s.a

SUMINISTROS DE MANUTENCION
ALMACENAJE Y TRANSPORTE
Gabilondo, 2 - Tel. 23 99 66
VALLADOLID

CICLISMO

Guipúzcoa, campeón de España por regiones, para profesionales

El español López del Alamo, vencedor absoluto de la carrera de aficionados Bour-Niza

Bilbao, 14. (Alfil). — La selección de Guipúzcoa, integrada por Domingo Perurena, Miguel María Lasa y José Nazábal, se ha proclamado campeona de España de ciclismo profesional por regiones. La prueba se ha disputado hoy en la localidad vizcaína de Sopuerta, con participación de ocho selecciones regionales.

Los dos equipos que había inscrito Castilla no se han presentado, por tener varios corredores lesionados y porque Luis Ocaña, despreciando esta obligación moral, ha preferido disputar algún criterium internacional.

La carrera ha sido muy animada, a lo largo de los 88 kilómetros de itinerario, distribuidos en cuatro vueltas de 22 kilómetros cada una.

Guipúzcoa ha mantenido una gran regularidad en todo el recorrido, clasificándose en segundo lugar en las vueltas primera y segunda, y en primer lugar en la tercera y en la cuarta.

Asturias, integrada por Vicente López Carril, Antonio Menéndez y Luis Balagué, ha constituido la gran sorpresa de la jornada ya que sólo con dos corredores desde la segunda vuelta (Balagué se ha rezagado y ha tenido que abandonar), ha conseguido el segundo puesto a tan solo 2 minutos y algunos segundos.

Al final de la prueba, los campeones, Domingo Perurena, Miguel María Lasa y José Nazábal, han recibido los jerseys de los colores nacionales y las bolsas simbólicas, como campeones de España, así como los correspondientes trofeos que les han correspondido.

Han presenciado la prueba el presidente de la Federación Guipuzcoana, señor Irazusta, en representación del presidente de la Española; el presidente de la Federación Vizcaína, señor Llanos; el presidente del Comité de Competición de la Federación Española, señor Martínez; el seleccionador nacional, señor Mendiburu, y otras representaciones deportivas de las distintas regiones participantes.

Con el triunfo obtenido hoy por la selección Guipuzcoana, esta provincia alcanza su séptimo campeonato nacional. Dicha selección estuvo compuesta el año pasado por Lasa, Perurena y Lazcano.

LOPEZ DEL ALAMO VENCEDOR DE LA BOUR NIZA

Antibes, 14. (Alfil). — El español López del Alamo, con un tiempo de 23 minutos, 3 segundos, se ha proclamado hoy vencedor del segundo sector de la última etapa de la carrera Bour-Niza. Con esta victoria López del Alamo, ha logrado alzarse con el título de vencedor de la edición de este año.

La clasificación de este segundo sector fue:

1 López del Alamo (España), cubrió los 16 kms en 23' 3".
2 Vallet (Fr.), 23'27".
3 Berard (Fr.), 23'31".
4 Michaud (Fr.), 23'32".
5 Citores (Fr.), 23'39".
6 Alban (Fr.), 23'44".
7 Ault (Fr.), 24'00".
8 Patissier (Fr.), 24'03".
9 Pérez Moreno (Esp.), 24'04".
10 Martínez Heredia (Esp.), 24'07".

CLASIFICACION FINAL

1 López del Alamo (Esp.), 14-01-12.
2 Alban (Fr.), 14-04-03.
3 Vallet (Fr.), 14-04-18.
4 Genthon (Fr.), 14-04-19.
5 Martínez Heredia (Esp.), 14-04-53.
6 López Carril (Esp.), 14-05-42.
7 Michaud (Fr.), 14-06-27.
8 Pérez Moreno (Esp.), 14-06-50.
9 Rosa (Fr.), 14-08-22.
10 Tinazzi (Fr.), 14-10-13.

Regional Preferente

Sólo ganó el GUARDO de los equipos palentinos

La Bañeza empató a dos en VENTA DE BAÑOS

Resultados:

Cacabelense-Alcázar	5-0
Bembibre-Monterrey (aplazado para el 12 de octubre).	
Fabero-Valladolid Promesas	0-0
Cuéllar-Laguna	1-2
GUARDO-Benavente	1-0
Arandina-At. Burgalés	3-0
VENTA DE BAÑOS-La Bañeza	2-2
Burgos Promesas-Cultural Promesas	3-0
PALENCIA PROM.-Ciudad Rodrigo	1-2
Béjar-Ponferradina	0-1

CLASIFICACION

	J.	G.	E.	P.	F.	C.	Ptos
1.—Ponferradina	2	2	0	0	7	0	4+ 2
2.—Laguna Duero	2	2	0	0	4	2	4+ 2
*—Ciudad Rodrigo	2	2	0	0	4	2	4+ 2
4.—Cacabelense	2	1	1	0	5	0	3+ 1
5.—Valladolid Prom.	2	1	1	0	2	1	3+ 1
*—GUARDO	2	1	1	0	2	1	3+ 1
7.—VENTA DE BAÑOS	2	1	1	0	4	3	3+ 1
*—La Bañeza	2	1	1	0	4	3	3+ 1
9.—Benavente	2	1	0	1	3	1	2
10.—Arandina	2	1	0	1	4	2	2
*—Burgos Prom.	2	1	0	1	4	2	2
12.—Alcázar OJE	2	1	0	1	2	6	2
13.—Monterrey	1	0	1	0	0	0	1+ 1
14.—Fabero	2	0	1	1	1	2	1— 1
15.—At. Burgos	2	0	1	1	1	4	1+ 1
16.—Bembibre	1	0	0	1	1	2	0
17.—Béjar	2	0	0	2	1	3	0— 2
18.—Cuéllar	2	0	0	2	1	3	0— 2
*—Cultural Prom.	2	0	0	2	1	5	0— 2
20.—PALENCIA PROM.	2	0	0	2	1	8	0— 2

PARTIDOS PARA EL PROXIMO DOMINGO

Cacabelos-Bembibre
Monterrey-Fabero
Valladolid Prom.-Cuéllar
Laguna-GUARDO
Benavente-Arandina
At. Burgalés-VENTA DE BAÑOS
La Bañeza-Burgos Promesas
Cultural Prom.-PALENCIA PROM.
Ciudad Rodrigo-Béjar
Alcázar-Ponferradina

De nuevo, las conjeturas

¿Renuncia Argentina al MUNDIAL 1978?

Podría celebrarse en Méjico o Estados Unidos

Buenos Aires. (Por Pelayo Aguirre, de Alfil).

Mientras algunos medios de prensa locales indicaban la posibilidad de que la Argentina renuncie definitivamente a la organización del campeonato mundial de fútbol de 1978, desde distintos países del mundo se ajustaba aún más la campaña internacional tendiente a la elección de otra sede.

«El Cronista Comercial», un matutino muy vinculado a los círculos financieros locales e incluso a la conducción económica nacional, publicó hoy en su primera página una breve información, adelantando que sería propósito del ministro de Economía, Antonio Cafiero, desentenderse del mundial de fútbol.

Si bien la versión no pudo ser confirmada en informaciones que circulan de círculos generalmente bien informados se afirma que Cafiero ha manifestado a algunos de sus más íntimos allegados que no se podían estar pidiendo créditos en el exterior para financiar un torneo de fútbol cuando existen otras prioridades.

Por otra parte, anoche desde España y Suiza, se produjeron sendas llamadas telefónicas a un empresario actualmente en Buenos Aires, muy vinculado a la organización del referido torneo. Tanto en uno como en otro caso se supo en clara evidencia la decisión de esos países de no apoyar a la Argentina.

Los suizos, donde tiene asiento la «FIFA», señalaron que ya es hora de pensar seriamente en la elección de la nueva sede por cuanto es obvio que la Argentina no va a cumplir con sus compromisos, por lo que cuanto antes ese necesario designar al anfitrión.

España es el país que organizará los próximos campeonatos del mundo, una vez finalizados los de Argentina. Caso de que este país no pudiera montarlos, los españoles podrían dar un paso al frente y adelantar su organización.

Sin embargo cabe consignar que de acuerdo con las disposiciones de la «FIFA», en esta ocasión debe ser un país americano quien organice el mundial, ya que el campeonato debe pasar alternativamente de Europa a América y viceversa. La última vez, en 1974, se disputó en la República Federal Alemana.

Por ello es que los grandes candidatos, a primera vista, son México y los Estados Unidos de América. Las posibilidades de México radican, por sobre todo en que ya fue sede en 1970 y que por ende tiene toda la infraestructura necesaria, como para poder ponerla a tono en pocos meses.

Ya México se vio favorecido con la organización de los «Juegos deportivos Panamericanos de 1975» que estaban asignados a Chile ,pero cuya organización este país debió resignar debido a sus graves problemas económicos. Problemas que fueron reconocidos recientemente incluso por integrantes de la junta militar gobernante.

Ahora, se vería nuevamente beneficiado el país azteca merced a las dificultades de la economía argentina, de ser esa la nueva sede que elija la «FIFA». Entre los otros pretendientes americanos, los Estados Unidos es quien viene realizando los mayores esfuerzos para lograr la designación.

Días atrás, durante su estancia en Buenos Aires, Teófilo Salinas, el dirigente del fútbol peruano que preside la «Confederación Sudamericana de Fútbol» (CSF», dijo que era evidente que los estadounidenses están empeñados en desalojar a la Argentina como organizadora del referido torneo.

Añadió que precisamente ese era el sentido de la publicidad del equipo del «Cosmos» y de la contratación de grandes figuras internacionales. La más importante de ellas la del extraordinario futbolista brasileño «Pelé». Afirmó Salinas, que el «Cosmos» tenía más pretensiones propagandísticas que deportivas.

«La Opinión», «Ultima Hora», «La Razón», el propio «El Cronista Comercial», y otros medios periodísticos locales, reprodujeron en los últimos días numerosos cables de agencias internacionales, en los cuales se destacaba las posiciones de los distintos países interesados en el mundial.

Ello provocó una respuesta enérgica por parte del secretario de Estado de Deportes y Turismo de la Argentina, Pedro Vázquez, quien durante una conferencia de prensa, desvirtuó todas esas afirmaciones y ratificó la decisión argentina de llevar adelante la organización del campeonato de 1978, a toda costa.

Dijo Vázquez en la oportunidad que incluso el ministro Cafiero ya había adelantado unos 100 millones de pesos (más de dos millones de dólares) para comenzar con los trabajos de infraestructura del mundial. Para el próximo 18 este secretario de Estado ha convocado a una nueva conferencia de prensa.

Allí se aclararán todas estas cuestiones y se explicarán cuales son los trabajos secretos realizados (además de los papeleos burocráticos, como ellos mismos lo llaman), en tanto que funcionarios del área económica aseguran que antes de fin de mes se dará a conocer la posición contraria a ese ministerio.

Si el Gobierno le resta su respaldo financiero, los recursos propios de los clubs, de la Asociación de Fútbol Argentino (AFA) y de la Secretaría de Deportes, no parecen suficientes para llevar adelante semejante empresa. Entonces no le cabría a la «AFA» otra alternativa que renunciar formalmente.

Quizá en poco tiempo más pueda revelarse esta incógnita. Hasta ahora la Argentina hizo muchos planes y planos, pero las obras no comenzaron. Los ingenieros y arquitectos dicen que aún hay tiempo suficiente, pero mientras en la Secretaría de Deportes se responsabiliza al ex-ministro José López Rega, los fondos siguen sin aparecer.

BALONCESTO

Victoria del R. MADRID, en Cantu

Cantu (Italia), 14. (Alfil). — El Real Madrid, subcampeón europeo de baloncesto, derrotó esta noche al conjunto centro-africano Presor Bangui, por el tanteo de 112 a 58, en partido correspondiente a la segunda jornada de la Copa Intercontinental.

El resultado del primer tiempo fue de 62 a 30, en favor del equipo español.

M.C.D.2022

INMEJORABLE SITUACION-OPORTUNIDAD

EDIFICIO:

AVDA. MODESTO LAFUENTE

Esquina a C./ Balmes

VENTA DE PISOS Y LOCALES CON GARAJE

- Materiales de primera calidad
- Todas las comodidades
- Exentos - Grupo Primero

Informes:
En la obra y Primera Travesía Balmes

2.ª DIVISION

Ya han puntuado todos los equipos

SORPRENDENTE PERO JUSTA VICTORIA DEL TARRASA EN MURCIA

El Tenerife enjugó su negativo en Cádiz

Decepción en Málaga, donde empató el CORDOBA • *Con dos goles de penalty, venció el C. Sotelo al S. Andrés*

CADIZ, 2; TENERIFE, 2

Cádiz, 14. (Alfil). — Con empate a dos goles ha finalizado el encuentro celebrado en "Carranza" entre el Cádiz y el Tenerife Al final del primer tiempo se llegó con el resultado de empate a uno.

Alineaciones:

Cádiz: Bonilla; Cenitagoya (Rocamora), Díaz, Espildora; Herrero, Ortega; Lloret, Carvallo, Quetglas, Urruchurtu y Soto (Ibáñez).

Tenerife: Domínguez; Juan Miguel, Molina, Hugo; Esteban, Pepito (Medina); Ferreira (Salvador), Gilberto, Jorge Toño e Illán.

Arbitró el señor Santos de la Parra, castellano, que mostró tarjeta blanca a Hugo, Juan Manuel y Pepito del Tenerife, por juego peligroso, y a Lloret, del Cádiz por el mismo motivo.

A los 6 minutos, buena jugada de Espildora por el centro con cesión a Urruchurtu, quien provoca la salida del meta y le bate por bajo. A los 17 minutos, falta sacada por Ferreira y Toño remata de cabeza a placer.

Tras el descanso, a los 17 minutos, jugada de Ibáñez y Carvallo con cesión a Quetglas, que lanza un buen disparo en parábola, colándose el balón por la escuadra. Por último, en el minuto 36, escapada en solitario de Illán, fallo incomprensible de Herrero y sólo ante Bonilla lleva el balón a la red.

Expectación y lleno en "Carranza" en este primer encuentro, con decepción en los aficionados por la poca calidad del juego desarrollado. Comenzó el Cádiz en la primera parte con un juego rápido y bien llevado, fruto del que llegó el primer gol, más dos clarísimas ocasiones que tuvieron Lloret y Cenitagoya. Pero a raíz del gol del empate tinerfeño, el juego perdió toda espectacularidad, ya que ambos equipos jugaron con evidentes muestras de temor en sus propias áreas, cosa que convirtió el desarrollo del mismo en un inútil forcejeo con ventaja siempre de las defensas.

En líneas generales el partido ha sido tan solo emocionante.

Destacaron en el equipo canario Molina, Gilberto e Illán; en el Cádiz Espildora, Ortega y Quetglas.

MALAGA, 2; CORDOBA, 2

Málaga, 14 (Alfil). — El C. D. Málaga y el Córdoba C. F., han empatado a dos tantos en partido celebrado esta tarde en el estadio de "La Rosaleda", correspondiente a la Segunda División de Liga. Al término del primer tiempo se llegó con el resultado de 0-1.

Alineaciones:

Málaga: Meléndez; Uriarte, Irles, García; Macías, Martínez; Quevedo, Esteban, Orozco, Vitanova y Requejo. En el segundo tiempo, de salida Bustillo sustituyó a Orozco y en el minuto 18, Miguell salió por Vilanova.

Córdoba: Domingo; Poyoyo, Balbuena, Salas; Varo, Urbano; Montes, Corcuera, Burguete, Onega y Rivero. En el segundo tiempo Abelenda reemplazó a Montes y en el minuto 18, Alvarez a Salas.

Arbitró el señor Trujillo Martín, del colegio Tinerfeño, que cumplió. Aunque pitó un penalty, no quiso saber mucho de cuanto ocurrió en las áreas.

"La Rosaleda" registró más de media entrada, en tarde con buena temperatura pero algo ventosa.

En el primer tiempo, en el minuto 22, en un despiste total del portero y defensas malagueistas, Corcuera se encuentra con un balón que remata y marca.

En el segundo tiempo, en el minuto 17, una pelota "colgada" por Macías, es rematada por Requejo. En el 25, Rivero cede a Burguete tras regatear a la defensa local y éste establece el 1-2. Por último, en el 41, gol de García al rematar un córner.

Los primeros minutos del encuentro fueron de abrumador dominio malagueista, pero esta situación duró poco porque el Córdoba planteó muy bien el partido, anulando a los hombres que en el conjunto local podían suponer un mayor peligro, y se decidió al contrataque aunque sin eficacia rematadora, hasta el punto de que en el minuto 22, cuando se produjo el primer gol, apenas si habían tocado el balón ninguno de los dos porteros.

En la continuación, el Málaga salió en tromba intentando superar el resultado adverso y mejoró un tanto la actuación de la primera mitad, pero no lo suficiente para impedir que tras el empate los cordobeses se les adelantaran nuevamente en el marcador, que mantuvieron favorable casi hasta el final. En este período los locales acusaron cierto nerviosismo y falta de compenetración, en tanto que el Córdoba tuvo precisamente su mejor virtud en la cohesión.

En el minuto 32 del primer tiempo Quevedo fue derribado dentro del área, el árbitro decretó penalty, lo

(Continúa en la página 13)

2.do GRUPO DE 3.ª DIVISION

El At. Madrileño, con más suerte, derrotó a domicilio al CASTILLA

0-0: El Logroñés, con férrea defensiva, puntuó en Getafe

2-2: El Salmantino no pudo con la presión final del Talavera • Carabanchel y Real Unión también puntuaron fuera

CASTILLA, 0; AT. MADRILEÑO, 1

Madrid, 14 (Mencheta). — En los terrenos deportivos de la Ciudad Deportiva del Real Madrid, con una gran entrada, el Atlético Madrileño ha vencido a su eterno rival, el Castilla, por un tanto a cero.

Dirigió el encuentro el colegiado gallego Sr. Rabadán, que tuvo una actuación que debemos calificar de deficiente. No aplicó la ley de la ventaja en ninguna ocasión y a partir del minuto 21 de la segunda parte, como consecuencia de un choque con un jugador atlético, siguió el juego desde el centro del campo.

Alineaciones:

Castilla: Amador; Macua, Castañeda, Sanjosé; Morote, Serrano; Roales, Escribano, Magdaleno, Castro e Isidro.

Pascual sustituyó a Magdaleno y Villanueva a Castro.

At. Madrileño: Catalán; Atienza, Rodríguez, Sierra; Ruiz, López; Gordillo, Samos, Prado, Vicanes, Juani.

Corchado relevó a Juani y Emilio a Gordillo.

El único gol del encuentro se marcó a los 39 minutos de la segunda parte. Fue una falta por el lateral del área que se encarga de lanzar Prado y Ruiz, ante una defensa del Castilla que se queda estática, conecta un buen remate que vale los dos puntos para el Atlético Madrileño.

El partido ha sido de superior dominio de los propietarios del terreno que han atacado con más intensidad que sus rivales e incluso han tenido ocasiones de marcar, pero éstas unas veces fueron falladas por la vanguardia local y otras anuladas por la perfecta actuación que ha tenido el meta rojiblanco Catalán.

El resultado, de acuerdo con lo presenciado sobre el campo, no ha sido justo, pero el Atlético supo aprovechar una de las pocas ocasiones que se le presentaron para inaugurar el marcador y el Castilla, a pesar de los cambios que hizo en busca de un mayor poder ofensivo, no consiguió batir a Catalán.

En el capítulo de destacados, por parte del Castilla, ninguno hizo méritos suficientes para su designación. En el Atlético Madrileño, Prado, López y Catalán fueron sus jugadores más significativos.

GETAFE, 0; LOGROÑES, 0

Getafe, 14 (Mencheta). — En el campo de Las Margaritas, con una gran entrada, que rozó el lleno, se disputó el partido inaugural de la temporada entre el Getafe y el Logroñés, que finalizó sin que funcionara el marcador.

Dirigió el encuentro el Sr. Montes Espigares, del Colegio Andaluz, que tuvo una discreta actuación y fue mal ayudado por los jueces de banda. En el minuto 20 de la primera parte mostró tarjeta blanca a Chapela por protestar.

Alineaciones:

Logroñés: Larrañaga; Hernández, Ondarru, Goñi; Chapela, Irizar; Hernáez, Vega, Cordón, Loza e Iriarte.

En la segunda parte Hugo sustituyó a Cordón.

Getafe: Arévalo; Orgaz, Amunárriz, Aparicio; Cruz, Lacasa; Bengoechea, López Botella, Salazar, Zambrano y Muñoz.

En el minuto 15 de la segunda parte sale Munguía por Muñoz y en el 28, Juan Luis por Zambrano.

A los 21 minutos de la primera parte gran jugada de la delantera del Getafe, con centro de Salazar y Orgaz, solo ante el portero, empalma el esférico que sale fuera.

Con anterioridad a esta jugada el Logroñés tuvo una ocasión de marcar, pero el disparo de Hernáez salió fuera cuando estaba en óptima posición para marcar.

A los 24, bonita jugada de López Botella, que dribla a varios contrarios y Larrañaga realiza una gran parada lanzándose a su derecha.

Cuatro minutos más tarde falta peligrosa contra el Logroñés. Saca en corto Aparicio sobre López Botella y éste tira a la escuadra izquierda, haciendo Larrañaga otra gran parada.

Esta primera fase ha sido de dominio intenso del Getafe, con algunos contragolpes del Logroñés que no fructificaron. Casi los 45 minutos se jugaron en terreno forastero, con tiros peligrosos de la vanguardia local, que fueron abortados por la defensa del Logroñés y, especialmente, por el meta Larrañaga, que tuvo actuaciones felicísimas.

A los 30 segundos de iniciada la segunda parte, un centro de López Botella da ocasión a Salazar, lanzado en plancha, a rematar, pero para el meta.

A los seis minutos Larrañaga despeja de puños, flojo, y el balón llega a Zambrano y cuando se cantaba el gol, el remate da en el pecho de un defensa.

Tres minutos después, o sea, a los nueve, libre indirecto que bota Orgaz y Lacasa remata de cabeza a las manos del meta.

La gran ocasión para conseguir la victoria la tuvo el Getafe a los 24 minutos en que Salazar, tras varios regates, se interna por el centro para pasar a López Botella, que solo ante el portero envía fuera.

La segunda parte tuvo una tónica parecida a la primera. El Logroñés continuó con su táctica para igualar el partido y lo consiguió a base de una actuación que podemos calificar de perfecta por parte de las líneas de cobertura logroñesistas.

En el capítulo de destacados, por parte del Getafe, tenemos que significar que todos hicieron un buen encuentro, destacando dentro del buen hacer Orgaz y López Botella.

Por el Logroñés, Loza y sobre todos Larrañaga, el mejor hombre sobre el terreno de juego.

ZAMORA, 2; LAGUN ONAK, 2

Zamora, 14 (Mencheta).—Equipos:

Zamora: Merino; Pedraza, Neke Pollo; Yesus, Sotero; Robledo, León Ventura, Cordobés (Marcos) y Boliche.

Lagun Onak: Vidaurreta; Orriozola I, Bereciartúa, Arias; Moya I, Oli-

(Continúa en la página 12)

MOTOCICLISMO

TORMO dió la sorpresa en Martorell, al vencer en 50 cc.

NIETO, ganador en 250 cc.

Mollet-Martorell (Barcelona), 14. (Alfil). — La quinta prueba del campeonato de España de velocidad, ha tenido la gran sorpresa de la victoria del valenciano Ricardo Tormo, quien con una máquina holandesa "Kreidler", ha vencido de una forma total y absoluta en la categoría de 50 centímetros cúbicos, en que desde un principio ha mandado con autoridad a pesar de los esfuerzos de Grau Alguersuari y Pares, que en un principio intentaron hacerle difícil la "galopada" al levantino. Angel Nieto, viniendo desde atrás, se hizo con la segunda posición justo en la vuelta en que Alguersuari rompía, intentando por todos los medios tomar contacto con el escapado Tormo. El intento acabó cuando al ceñir mucho un viraje dobló Nieto la palanca de freno y tuvo que abandonar la carrrera. A partir de ahí, Tormo, instalado cómodamente en la primera posición, no tuvo problemas para conseguir una brillante victoria, mientras Grau y Pares hacían las siguientes posiciones.

En resumen, pues, una gran sorpresa, de este joven muchacho que de seguro va a remover el Campeonato de España, hasta ahora patrocinio exclusivo de "Derbi".

En 125 cc. destaquemos ante todo la espectacular caída de Angel Nieto, que no tuvo consecuencias físicas. Grau y su rápida máquina, no encontraron ya por tanto oponente a su victoria. Abandonó Ricardo Tormo, también sobre "Derbi" cuando iba en segunda posición y un malentendido a la bajada de la bandera por parte del juez de llegada, se descalificó a Juan Pares, que no se clasificó.

En 250 cc. la lucha Nieto-Grau como siempre, fue la nota dominante. Jaime Samaranch se impuso en última instancia a José María Mallol en la tercera plaza. Quinto fué Ricardo Tormo.

Hoy por hoy y a pesar de las máquinas extranjeras que compiten en el campeonato de España, la integridad de "Derbi" en esta categoría no se ve amenazada.

En 750 cc. victoria de Grau sin problemas con su "Norton" y caída en la primera vuelta de uno de los favoritos José María Mallol sin consecuencias. Samaranch fue segundo y tercero Mauricio Aschl, que realizó una gran carrera.

CLASIFICACION EN 50 C. C.

1 Tormo, con "Kreidler".
2 Grau, con "Derbi".
3 Pares, con "Derbi".

125 C. C.

1 Grau, con "Derbi".
2 Del Pozo, con Yamaha.
3 Ventosa, con Derbi.

250 C. C.

1 Nieto, con Derbi.
2 Grau, con Derbi.
3 Samaranch, con Harley Lavidson

750 C. C.

1 Grau, con Norton.
2 Samaranch, con Yamaha.
3 Aschl, con Norton.

Hockey sobre patines

Portugal, campeón de Europa

Viareggio (Italia), 14. (Alfil). — Portugal se proclamó hoy campeón de Europa de hockey sobre pista, al empatar uno a uno con Italia en partido correspondiente a la última jornada del torneo, que se ha venido disputando en la ciudad italiana de Viareggio.

El conjunto lusitano, que en los siete partidos del campeonato ha obtenido seis victorias, y un solo empate, había conquistado virtualmente el título ayer, al ganar a España por cuatro a dos en la confrontación decisiva, toda vez que hasta entonces, también los españoles habían ido derrotando uno tras otro a todos sus adversarios.

Después de un primer tiempo emocionantemente disputado por ambos equipos, el partido de hoy bajó sensiblemente de tono y concluyó entre las protestas del público por la excesiva prudencia mostrada tanto por portugueses como por italianos.

PRIMERA FABRICA EUROPEA de PUERTAS PARA GARAJES

precisa:

DISTRIBUIDORES EXCLUSIVOS Y AGENTES REGIONALES

SE REQUIERE:

— Introducción en el sector de la Construcción.
— Seriedad comercial.
— Solvencia económica.
— Almacén propio.

Escribir indicando referencia según interese uno u otro nombramiento con el máximo de detalles al APARTADO DE CORREOS núm. 9.227 de MADRID. Todas las solicitudes serán contestadas.

TENIS

Giménez perdió la final del TROFEO BONFIGLIO

Milán (Italia), 14. (Alfil). — El húngaro Balazs Tarocky, se ha adjudicado el trofeo «Bonfilio» de tenis, reservado para jugadores «sub-21», batiendo ayer en la final de las series individuales masculinas al español Angel Giménez.

El encuentro, que tuvo una duración de 2 horas y 17 minutos, concluyó con el resultado de 6-2, 6-7, 6-0 y 6-4, en favor del joven jugador húngaro.

DERROTA DE SANTANA EN MEJICO

Méjico, 14. (Alfil). — El tenista español Manuel Santana perdió contra el inglés Roger Taylor, en la Copa de Tenis del Caribe que se juega en esta capital, por 3-6, 6-2 y 6-4.

CHILE IRA A BAASTAD

Santiago de Chile, 13. (Alfil).—Chile irá a Baastad para disputar su semifinal de la Copa Davis los días 19, 20 y 21 de septiembre, ha decidido la Federación Chilena al término de una reunión extraordinaria de más de dos horas de duración.

El equipo chileno estará formado por Jaime Pinto, Alejandro Pierola y Hans Gildemeister, que sustituirán a los titulares primitivamente designados: Jaime Fillol, Patricio Cornejo y Belus Prajouz, quienes han decidido no trasladarse a Suecia por temor a las represalias que puedan tomarse los suecos durante los partidos, así como un lógico temor a las amenazas de muerte de que han sido objeto.

LOS OTROS 3 GRUPOS DE TERCERA DIVISION

GRUPO PRIMERO:
Guernica, 1; Lugo, 0.
Basconia, 0; Ferrol, 1.
Leonesa, 3; Turón, 1.
Orense, 4; Siero, 0.
Arosa, 2; Langreo, 1.
Gijón, 1; Torrelavega, 1.
Santurce, 3; Sestao, 2.
Laredo, 1; Guecho, 0.
Lemos, 0; Baracaldo, 2.
Pontevedra, 0; Bilbao Ath., 1.

GRUPO TERCERO:
Manresa, 4; Endesa, 0.
Mansou, 0; Constancia, 0.
Levante, 2; Lérida, 0.
Sabadell, 2; Villena, 0.
Mallorca, 2; Olímpico, 1.
Gandía, 2; At. Baleares, 1.
Onteniente, 2; Villarreal, 2.
Gerona, 2; Mestalla, 0.
Huesca, 0; Vinaroz, 0.
Ibiza, 3; Calella, 2.

GRUPO CUARTO
Diter Zafra, 1; Jerez C. D., 0.
S. D. Melilla, 0; Linares, 2.
Cacereño, 2; Imperio Ceuta, 0.
Almería, 1; Algeciras, 0.
Linense, 0; Marbella, 1.
Eldense, 2; S. Fernando, 0.
A. D. Ceuta, 2; Portuense, 0.
Jerez Ind., 4; Melilla C. F., 1.
Jaén, 2; Badajoz, 1.

Venta de terrenos

(Concesión del Ministerio de O. P. de fecha 10-IX-65)

Hasta 170.000 m2; en el PUERTO DE SANTANDER, con 1.300 m. de línea marítima. Posibilidad muelles de atraque, a 3 km. de la ciudad, lindando con carretera general y próximo a nueva Estación Clasificadora Ferrocarril. Urbanización industrial con saneamiento, agua potable y energía eléctrica.

INFORMES: ACTIMAR, S. A. Isabel II, 24-4.º. Teléfono 21.32.33. SANTANDER

PINTURAS MELLA

Venta y colocación de escayolas.
Teléfono 714847. Santo Domingo de Guzmán, 5.

M.C.D.2022